

PORTUGAL EM FOCO
Um Jornal Luso-Brasileiro



Ano 66 - Edição Nº 46 | Rio de Janeiro, 26 de Novembro á 2 de Dezembro de 2026 | RJ R$ 3,00 | SP R$ 3,00



“Fazemos” de Isaltino Morais é apresentado este sábado em Lisboa

No próximo sábado é apresentado o Fazemos, o novo partido de Isaltino Morais, de 76 anos. “A hora é esta”, afirmou o presidente da Câmara de Oeiras sobre a nova força política.

“Há momentos em que não basta querer mudar, é preciso fazer”, lê-se no convite de apresentação do Fazemos, que vai acontecer na Faculdade de Direito da Universidade de Lisboa, pelas 18h00.

Serão apresentadas ao país as razões que levam Isaltino Morais e um grupo alargado de pessoas a criar um novo partido político, refere ainda o convite, partilhado nas redes sociais.

Quem pretenda estar na apresentação do novo partido, deve inscrever-se, informa o autarca. “Inscreva-se no link, e encontramo-nos neste momento fundador da mudança do país”, indica.

Caracterizando o novo partido como moderado, reformista, pragmático, Isaltino Morais afirmou, em entrevista ao Expresso, na semana passada, que há condições para ir a votos em 2029.

“Há uma lacuna no nosso sistema político, que tem também a ver com o cansaço das pessoas em relação aos partidos”, disse sobre o nascimento da nova força política.

Com o novo partido, o autarca pretende responder aos moderados, descontentes com o atual panorama político. “As grandes reformas do país foram sempre feitas entre PS e PSD e estamos a chegar a um impasse. Os moderados insatisfeitos, que fazem voto de protesto no Chega, não encontram aí soluções”, considerou.

Antes, Isaltino Morais já se tinha referido, na SIC Notícias, ao Fazemos como um partido moderado, que não é populista nem é anti seja quem for.

Orçamento do Estado para 2027 é aprovado no Parlamento

A votação final global do Orçamento do Estado para 2027 foi realizada no Parlamento, após um processo de discussão na especialidade marcado por alterações propostas pelo Chega e pelo PS, à revelia do Governo, que acusou os dois partidos de desvirtuarem a proposta inicial.

O processo orçamentário começou com a entrega da proposta do Governo, em 8 de outubro, e culminou com a votação final do documento, cuja aprovação estava garantida graças à abstenção do PS.

Após uma maratona de votações, iniciada na quarta-feira passada, os deputados apreciaram cerca de 2.900 alterações apresentadas pelos diferentes partidos.

A discussão na especialidade e a aprovação de propostas contrárias à vontade dos partidos que integram a base de apoio ao governo de Luís Montenegro elevaram o tom das críticas e acusações entre o Executivo e a oposição.



Chega e PS impuseram derrotas ao Governo com a aprovação de alterações como a limitação do acesso do Executivo ao saldo dos ativos financeiros, a conversão de eventuais bônus aos pensionistas em atualização permanente das pensões, o congelamento das mensalidades do ensino superior no próximo ano letivo e a aplicação do IVA zero, durante três meses, sobre os produtos da cesta básica.

Esta última proposta, apresentada pelo PS, tem como contrapartida financeira o fim da taxa reduzida de IRS de 10%, criada pelo Governo para incentivar os contratos de aluguel a preços moderados, de até 2.300 euros.

Horas depois da aprovação dessa alteração, o ministro das Finanças, Joaquim Miranda Sarmento, foi ao Parlamento acusar o Chega e o PS de formarem um “bloco fatal” e uma espécie de “proto-governo” nas votações orçamentárias, afirmando que os dois partidos estavam empenhados em levar o país a registrar déficit no próximo ano. As acusações foram rejeitadas pelas legendas lideradas por André Ventura e José Luís Carneiro.

O discurso do ministro foi acompanhado por outros integrantes do Governo e pelas principais lideranças do PSD e do CDS-PP. O próprio primeiro-ministro acusou a oposição de imaturidade e irresponsabilidade, embora tenha afastado a possibilidade de uma crise política.

André Ventura, que já anunciou que votaria contra o Orçamento na votação final global, afirmou que as aproximações entre Chega e PS durante a tramitação do OE2027 ocorreram porque o primeiro-ministro não cumpriu seu papel.

Já José Luís Carneiro considerou natural que o Parlamento participe das decisões políticas do país e defendeu que o documento manteve, em termos estruturais, o equilíbrio entre receitas e despesas previsto na proposta inicial, mesmo após as alterações aprovadas na especialidade.

Assim, o Orçamento do Estado para 2027 foi aprovado pelo Parlamento.

Governo prepara fundo de 500 milhões de euros para transformar PMEs em grandes empresas

O Governo português prepara a criação de um fundo de 500 milhões de euros para estimular o crescimento das pequenas e médias empresas (PMEs) e ampliar o número de grandes grupos empresariais no país. Batizada de “Fundo de Fundos”, a iniciativa será financiada inicialmente pelo Banco Português de Fomento (BPF) e deverá ser aprovada em breve pelo Conselho de Ministros.

O anúncio foi feito pelo ministro da Economia, Manuel Castro Almeida, durante a conferência anual da Associação Portuguesa de Capital de Risco, em Lisboa. Na ocasião, o ministro destacou a necessidade de fortalecer o tecido empresarial português. “Portugal precisa de mais empresas com escala”, afirmou, defendendo que o crescimento das companhias poderá impulsionar a economia e contribuir para o aumento dos salários.

O novo mecanismo funcionará por meio de investimentos em fundos que, posteriormente, poderão adquirir participações em empresas. A iniciativa não dependerá de concurso público e terá um programa aberto, permitindo decisões de investimento sem prazos previamente estabelecidos.

Segundo Teresa Fiúza, administradora executiva e diretora de investimentos do BPF, a participação do banco em cada fundo não ultrapassará 49%, com investimento mínimo de 10 milhões de euros.

O Governo também admite ampliar os recursos disponíveis futuramente, desde que uma avaliação do setor justifique a medida e haja entendimento com a Associação Portuguesa de Capital de Risco (APCRI).



A proposta tem como principal objetivo dar maior capacidade financeira às empresas portuguesas, permitindo ampliar operações, conquistar mercados internacionais e aumentar as exportações.

Com a iniciativa, o Executivo pretende criar condições para que mais PMEs alcancem dimensão e competitividade, tornando-se grandes empresas e fortalecendo a presença de Portugal no cenário econômico internacional.

GRUPO TRASMONTANO Consolida Seu Plano de Expansão



Veja na página 9 desta edição que o IGESP Paulista inaugurou novo Espaço de Conveniência reforçando assim seu compromisso com o bem-estar, e ainda Grupo Trasmontano reuniu executivos no Cais do Porto Taberna para celebrar resultados e fortalecer laços institucionais e também o Trasmontano esteve presente na 1ª edição da 5K TH+ Band Litoral!

AD, PS e Chega disputam liderança em empate técnico em Portugal

A Aliança Democrática (AD), o Partido Socialista (PS) e o Chega aparecem praticamente empatados nas intenções de voto em Portugal, segundo pesquisa da Universidade Católica, divulgada pela RTP, Antena 1 e pelo jornal Público.

O levantamento aponta a AD com 26%, seguida pelo PS, com 25%, e pelo Chega, com 23%. Considerando a margem de erro, os três partidos estão em situação de empate técnico.

Na comparação com a pesquisa realizada há quatro meses, AD e PS perderam terreno. A coligação liderada por Luís Montenegro caiu de 29% para 26%, enquanto os socialistas recuaram de 29% para 25%. Já o Chega avançou de 21% para 23%.

A Iniciativa Liberal passou de 8% para 9%, e a CDU subiu de 3% para 5%. O Livre recuou para 5%, enquanto o Bloco de Esquerda chegou a 3%.

A pesquisa também revela que 62% dos entrevistados consideram que Portugal está pior do que há um ano. A habitação, o custo de vida e a inflação são apontados como as principais preocupações.

Realizado entre 13 e 19 de novembro, o estudo ouviu 836 eleitores por telefone e apresenta margem de erro máxima de 3,4 pontos percentuais.

PORTUGAL EM FOCO
Um Jornal Luso-Brasileiro
Rio de Janeiro, 26 de Novembro á 2 de Dezembro de 2026

Na semana da Consciência Negra, Colégio Sagres realiza atividade de conscientização antirracista

Reconhecendo a importância do Dia da Consciência Negra para a valorização da cultura afro-brasileira e combate ao racismo, o Colégio Sagres promoveu, no dia 18 de novembro, uma atividade especial de educação antirracista com os estudantes das turmas do 6º ano ao Ensino Médio.

A convite do Colégio, o professor Rodrigo Monteiro, Mestre em Letras pela UFRR, apresentou a palestra "A literatura como lugar de preservação e reinvenção da memória negra", na qual destacou a contribuição de escritoras e escritores negros no enfrentamento ao racismo e valorização da identidade afro-brasileira.

Ao longo da conversa, foram discutidos temas como apagamento identitário e a literatura como espaço de expressão, resistência e transformação.



O professor Rodrigo Monteiro durante a palestra no Colégio Sagres.

A atividade dialoga com a Lei nº 11.645/08, que estabelece a obrigatoriedade do ensino da história e da cultura afro-brasileira, africana e indígena nas escolas.

Os alunos tiveram a oportunidade de conhecer mais sobre a cultura afro-brasileira em autores como Conceição Evaristo e iniciativas como a dos "Cadernos Negros", que desde 1978 abre espaço para escritores como Rodrigo, que acaba de publicar um de seus contos por esta série literária.

A proposta integra o esforço da instituição de promover uma educação que honra a ancestralidade, valoriza a diversidade e forma alunos críticos e conscientes contra o racismo e toda forma de preconceito.


A palestra convidou à reflexão sobre o valor da ancestralidade, diversidade e combate ao racismo.



Durante a fala, Rodrigo destacou a literatura como espaço de expressão, resistência e transformação da memória negra.


Estudantes atentos à conversa que falou sobre o legado de autoras e autores negros, como Conceição Evaristo.

Visão geral do encontro. A atividade dialoga com a Lei nº 11.645/08, que promove a valorização da cultura afro-brasileira nas escolas.



O auditório se encheu para participar da atividade, reunindo alunos do 6º ano ao Ensino Médio.





Rodrigo Monteiro apresentou marcos históricos e abordou iniciativas literárias como os "Cadernos Negros", que reúne produções de escritores negros desde 1978.


Troca e escuta atenta durante o encontro, reforçando o compromisso da escola com o combate ao racismo e toda forma de preconceito.





A Família SANCTUS Cresce e Celebra Novas Conquistas!

A empresa de importação e distribuição CASA LIMA SANTOS, que coloca sempre uma nova identidade em seus produtos, procura sempre desenvolver produtos de excelente qualidade, adequados ao consumidor brasileiro. Assim nasceu mais dois produtos da família “SANCTUS”, o espumante Brut Chardonnay e o espumante Moscatel.

Quem procura excelentes espumantes para as festas de fim de ano, com personalidade, um bom perlage e um preço atrativo, tem aqui ótimas opções, que irão tornar seus momentos festivos ainda mais marcantes!

O Sanctus busca evidenciar a melhor expressão de um vinho espumante, elaborado da variedade Chardonnay, proveniente de vinhedos próprios. A uva é cuidadosamente selecionada e desengaçada, posteriormente enviada à prensa para realizar a separação do sólido/líquido. O espumante é elaborado pelo Método Charmat, onde o vinho/espumante passa por duas fermentações. A primeira fermentação para elaboração do vinho base e a segunda para formação natural do gás carbônico em tanques especiais (autoclaves), estes controlados diariamente a temperatura e a pressão.



O espumante SanctuS permanece em contato com a levedura por 2 meses evidenciando as características florais e frutadas, desta forma, potencializando o perfil aromático desta variedade emblemática.

,Para além dos espumantes,a CASA LIMA SANTOS, já disponibiliza também em sua marca própria “SANCTUS”, o seu vinho tinto e branco português, da região do Dão, o seu vinho verdeda região de Penafiel e o Azeite Português Extra Virgem de qualidade superior, produzido na região de Fátima.



Toda a informação desta importadora, curiosidades, os vinhos e azeites que são importados e os contatos, podem ser obtidos pelo site: **www.casalimasantos.com.br**



TERESA BERGHER

Presidente do Conselho Memorial às Vítimas do Holocausto, Membro do Comitê Gestor, Presidente de Honra, ex Vereadora por 5 mandatos sucessivos e ex Secretária de Assistência Social e Direitos Humanos.

teresabergher@gmail.com

CRISE NA EUROPA

Enquanto no Brasil os escândalos se repetem envolvendo autoridades, principalmente aquelas ligados ao Banco Master, que parece ter a digital das mais importantes autoridades do país, até mesmo da mais alta Corte de Justiça, o STF. Com tristeza constamos que a população perdeu a confiança na sua justiça, o que é muito grave. Entretanto, o posicionamento dos bons precisa ser ressaltado para que não sejam colocados no mesmo saco. Refiro-me ao Ministro André Mendonça, que abriu seu sigilo, numa demonstração de transparência, ao ver seu nome citado no relatório da Polícia Federal. Muito bom Ministro! Vivemos no Brasil, que nos acolheu e que amamos como nossa segunda pátria. Aqui chegamos para construir, ter uma vida melhor e contribuir com o país. Esse é o dever e o caminho de todo o imigrante quando chega ao país que o acolhe. Infelizmente a Europa vive uma realidade bastante diferente, e muitos daqueles que para lá migraram chegam a querer impor a sua ideologia e cultura, promovendo movimentos que estão levando países ao caos, como acontece por exemplo na França, onde, para quem conheceu Paris, Cidade Luz, linda e exuberante, hoje assiste a centenas de milhares de pessoas se manifestando nas ruas, promovendo até mesmo a destruição do patrimônio público. Com muita tristeza vejo a mesma baderna que enfrenta o nosso querido Portugal, especialmente nas cidades de Lisboa e do Porto. Desolador assistir e ver o nosso Rossio, sempre limpo e bem cuidado, tomado por manifestantes e barracas. Usam as dificuldades enfrentadas, até mesmo pela chegada excessiva de imigrantes, para a qual, penso, o país não estava estruturalmente preparado. Portugal, sem agir com truculência, precisa retirar esses barraqueiros e não permitir que se instalem de novo! A maioria são desocupados, alguns até enfrentando dificuldades, mas que usam de suas ideologias e até oportunismo para tumultuar e levar a desordem à região. Vida de imigrante não é fácil, mas somente se superam as dificuldades através da disciplina e do trabalho. Que a Europa e o nosso querido Portugal possam viver dias melhores.

Consulado-Geral de Portugal homenageia a Marinha do Brasil nas comemorações do Armistício da Primeira Guerra Mundial

Em uma cerimônia marcada pelo respeito à memória histórica e pelo reconhecimento daqueles que lutaram em defesa da paz e da liberdade, o Consulado-Geral de Portugal no Rio de Janeiro prestou homenagem à Marinha do Brasil, no âmbito das comemorações do Armistício da Primeira Guerra Mundial. A solenidade contou com a presença da cônsul-geral de Portugal no Rio de Janeiro, Joana Gaspar, que participou deste momento de evocação histórica e de valorização dos laços de amizade entre as duas nações.

A homenagem destacou a participação brasileira na Grande Guerra, especialmente por meio da Divisão Naval em Operações de Guerra (DNOG), que atuou no Atlântico, desempenhando uma missão de relevância no esforço aliado. A atuação dos militares brasileiros permanece como símbolo de coragem, dedicação e compromisso com a defesa da liberdade, constituindo um importante capítulo da história da Marinha do Brasil.



Homenagem portuguesa na Praça do Soldado Português, com destaque para a presença da cônsul-geral de Portugal no Rio de Janeiro, Joana Gaspar, na cerimônia de celebração da história e dos laços de amizade entre Portugal e Brasil.

A cerimônia também recordou o sacrifício dos militares portugueses que combateram na Primeira Guerra Mundial, tanto nos campos de batalha da Europa quanto em África. Homens que enfrentaram as adversidades do conflito e deixaram um legado de bravura, cuja memória continua a merecer respeito e reconhecimento.

O encontro representou, ainda, uma oportunidade de reafirmar os profundos vínculos históricos que unem Portugal e Brasil. Duas nações ligadas por uma história comum, por valores partilhados e pelo respeito àqueles que, em diferentes frentes, deram suas vidas em defesa da paz e da liberdade.

A homenagem à Marinha brasileira assumiu, assim, um significado especial: celebrar a memória dos que serviram, reconhecer o contributo de Portugal e do Brasil durante a Grande Guerra e renovar os sentimentos de amizade e fraternidade que aproximam os dois povos.



Cerimônia naval marcada pela homenagem portuguesa, com a deposição de uma coroa floral em memória dos que serviram à Pátria



Homenagem ao Soldado Português, marcada pelo respeito à memória, pela valorização da história e pelo reconhecimento dos laços de amizade

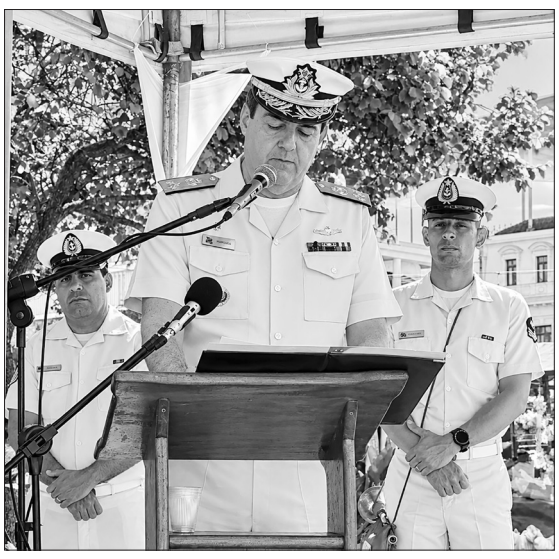

Solenidade Naval sob o sol reúne autoridades e convidados em um momento de respeito, tradição e homenagem à história

PROGRAMAÇÃO DAS CASAS REGIONAIS PORTUGUESAS

CASA DO PORTO

RUA AFONSO PENA, 39 TIJUCA - RJ - TEL 2568-2018

NOVEMBRO – Dia 29 - 12:30 h- DOMINGO

A programação contará com a animação de Fernando Santos, da Concertina, e a apresentação especial do Grupo Tomás Borba, da Casa dos Açores, garantindo momentos de música e confraternização. No cardápio, o tradicional cozido à portuguesa, com opção de frango a passarinho. Doces e bebidas serão cobrados à parte. **O valor é de R$ 70,00 para reservas realizadas até o dia 28 e R$ 85,00 para quem deixar para comprar na hora.** A organização convida toda a comunidade a participar da festa, aproveitar a programação e celebrar a cultura e as tradições portuguesas.

C. S. CAMPONESES DE PORTUGAL

EST. SÃO MATEUS W25 - JARDIM PRIMAVERA TEL.: (21) 3491-8685

NOVEMBRO – Dia 29 - 11:00 h- DOMINGO

Grande festa à portuguesa em homenagem aos folcloristas António Correia e António Cardão, com participação dos grupos Camponeses de Portugal, Arouca Barra Clube, Maria da Fonte e Casa de Viseu. A animação ficará por conta do conjunto Viva Portugal. O cardápio terá grelhados à portuguesa, lombo de porco, feijão à lavrador, arroz de polvo e buffet especial. **Convites: R$ 60 antecipados e R$ 70 após o período promocional. Para folcloristas, R$ 50. Pagamento até 26 de novembro.** Evento aberto a sócios e não sócios. pelos telefones (21) 96866-8965 e (21) 3491-8685.

CASA DE TRÁS -OS- MONTES E ALTO DOURO

AV. MELO MATOS, 15 E 19 - TIJUCA - RJ - TEL: (21) 2284-7346

NOVEMBRO - Dia 29 - 12:00 hrs - DOMINGO

Show espetacular com o cantor Mário Simões, a voz romântica da música portuguesa. A programação musical contará também com a apresentação do conjunto Típicos da Beira Show. O cardápio do dia terá arroz de bacalhau, sardinha portuguesa na brasa, churrasco completo, sobremesas, acompanhamentos e muito mais. **O valor é de R$ 80,00 para pagamentos confirmados até as 18h do dia 27 de novembro. Após o ingresso custará R$ 90,00.**

OEIRAS VALLEY

MUNICÍPIO OEIRAS



Oeiras recebe 8.ª edição dos Prémios do Imobiliário, promovidos pela SIC Notícias e pelo Expresso

Os jardins do Palácio do Marquês de Pombal, em Oeiras, foram palco, na noite de 17 de novembro, da gala de entrega da 8.ª edição dos Prémios do Imobiliário, iniciativa promovida pela SIC Notícias e pelo Expresso, que distingue os projetos de referência do setor.

Nesta edição, foram apresentadas 76 candidaturas, distribuídas por oito categorias, subdivididas em diferentes áreas de avaliação.

A sessão de abertura contou com a intervenção de Francisco Pedro Balsemão, CEO da Impresa. Seguiu-se um debate subordinado ao tema "Habitação: como se constrói mais?", que reuniu o presidente da Câmara Municipal de Oeiras, Isaltino Morais, o bastonário da Ordem dos Engenheiros, Fernando Almeida Santos, e a economista Vera Gouveia Barros.

O encontro proporcionou uma reflexão sobre os desafios da habitação em Portugal, com diferentes perspetivas sobre a necessidade de ampliar a oferta e encontrar soluções para o setor.

O encerramento da cerimónia esteve a cargo do ministro das Infraestruturas e Habitação, Miguel Pinto Luz.,

Oeiras distingue Bryan Adams com Medalha de Ouro de Mérito Cultural

O presidente da Câmara Municipal de Oeiras, Isaltino Morais, atribuiu, no dia 20 de outubro, ao músico canadiano Bryan Adams a Medalha de Ouro de Mérito Cultural do Município, em reconhecimento pelo seu percurso artístico e contributo para a música.

A condecoração foi entregue durante uma visita do cantor à Quinta da Casa Branca, em Carnaxide, onde funcionou a antiga St. Columban's School, instituição de ensino que Bryan Adams frequentou durante o período em que viveu em Portugal.

O espaço será destinado à futura Escola de Música e Dança Bryan Adams, projeto que pretende reforçar a formação artística e manter viva a ligação do músico a Oeiras.





Jovens de Oeiras apresentam propostas ambientais na COP 31

O Município de Oeiras participou, entre 16 e 19 de novembro, na 31.ª Conferência das Nações Unidas sobre Alterações Climáticas (COP 31), realizada em Antália, na Turquia. A iniciativa teve como objetivo apresentar o projeto COP Oeiras Valley e dar visibilidade às propostas dos jovens do concelho.

A comitiva, liderada pela vereadora Sílvia Breu, contou com duas duplas de estudantes vencedoras da terceira edição do projeto. Durante a conferência, os jovens participaram em sessões plenárias, trocaram experiências com associações juvenis de vários países e apresentaram as suas propostas.

A resolução aprovada na COP Oeiras Valley foi entregue à ministra do Ambiente e Energia, Maria da Graça Carvalho, e a um representante do Conselho Nacional da Juventude.

Realizada em outubro, a iniciativa reuniu mais de 300 alunos das escolas secundárias de Oeiras, que debateram o impacto dos resíduos nas alterações climáticas e elaboraram propostas para enfrentar os desafios ambientais.

A participação na conferência internacional reforça o compromisso de Oeiras com a educação ambiental, a formação das novas gerações e o incentivo à participação dos jovens nas decisões sobre o futuro do planeta.

Irmandade de Santo Antônio dos Pobres distribui 154 cestas básicas com presença da cônsul-geral

A Venerável Irmandade de Santo Antônio dos Pobres realizou, no dia 24 de novembro, mais uma ação de assistência social no Rio de Janeiro, beneficiando famílias cadastradas pela instituição. Ao todo, foram distribuídas 154 cestas básicas, com 13 quilos de alimentos cada, além de seis pães por família. A iniciativa incluiu ainda a oferta de café com leite e dois pães com manteiga.

A atividade contou com a presença da cônsul-geral de Portugal no Rio de Janeiro, Dra. Joana Gaspar, que acompanhou a ação e prestigiou o trabalho desenvolvido pela Irmandade em favor das famílias em situação de vulnerabilidade.

O provedor agradeceu aos colaboradores, voluntários e parceiros que contribuem para a continuidade do trabalho, destacando o apoio da Secretaria de Estado das Comunidades Portuguesas e da DGACCP – Direção-Geral dos Assuntos Consulares e das Comunidades Portuguesas.

A iniciativa reafirma o compromisso da instituição com a solidariedade e a assistência aos mais necessitados.

Paz e Bem!



Panorâmica da missa em ação de graças, realizada na terça-feira, durante a distribuição de cestas básicas às famílias assistidas pela Venerável Irmandade de Santo Antônio dos Pobres e Nossa Senhora dos Prazeres.



A cônsul-geral de Portugal no Rio de Janeiro, Joana Gaspar, participou ativamente da cerimônia. Na foto, ao lado dos provedores Ana Maria e José Queiroga.



A cônsul-geral de Portugal, Joana Gaspar, participou da distribuição dos tradicionais Pãezinhos de Santo Antônio aos assistidos pela Irmandade.



Panorâmica das cestas básicas distribuídas pela Venerável Irmandade de Santo Antônio dos Pobres às famílias assistidas



Assistidos pela Venerável Irmandade de Santo Antônio dos Pobres e Nossa Senhora dos Prazeres conversam com a cônsul-geral de Portugal, Joana Gaspar.



A cônsul-geral de Portugal, Joana Gaspar, ao lado do provedor José Queiroga e dos colaboradores Francisco e Beto, dedicou atenção especial aos assistidos pela Irmandade.

ROCHA
CONTABILIDADE
ROCHA
CONTABILIDADE E ASSESSORIA IMOBILIÁRIA LTDA
2256-4143 / 2548-3171 / 2256-1491
Av. Ns. de Copacabana, 583 - Sala 504/502
Copacabana - Rio de Janeiro

PROGRAMA
PORTUGAL
BRASIL
AQUI E AGORA
INFORMAÇÃO • MÚSICA
CULTURA • CONEXÃO
DIREÇÃO: IDÁLIA E MANECA >>>>
SÁBADOS 11H ÀS 13H
RÁDIO INTERNET
OUÇA AO VIVO! WWW.RADIONILSONFANINI.COM

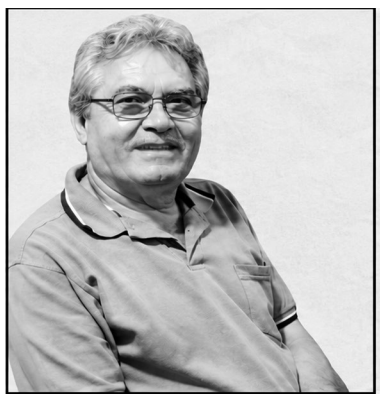

DESTAQUES DA SEMANA

Radialista Maneca

www.radionilsonfanini.com



Surpresa do tamanho do mundo, que me levou às lágrimas e à infância: uma emoção que faz bem ao coração!

Como podemos ver neste belo registro de carinho e amizade, meu filho me pregou uma agradável surpresa. Levou-me, dizendo que iríamos a outro lugar, mas o destino era o reencontro com pessoas tão queridas, conhecidas como Família Giestas, nossos vizinhos na Pátria-Mãe, mais precisamente em São Pedro do Sul, nas localidades de Várzea e Fonte do Moinho. Que alegria! Sentado à ponta da mesa, estava o empresário do ramo de panificação em Nova Iguaçu e irmão de coração, Joaquim Giestas. Ao seu lado, seus queridos filhos, a jovem Fátima e Paulo, meu filho Ronaldo Maneca e eu. Foi um momento de muita emoção, daqueles que nos fazem voltar no tempo e reviver lembranças tão especiais. Sou muito grato a Deus por essa oportunidade. Os afazeres da vida, às vezes, acabam nos afastando, mas o carinho, a amizade e o coração permanecem sempre juntinhos.

Professor Albano Parente: um exemplo de dedicação à educação e à comunidade carioca

O professor Albano Parente, grande benemérito da educação do município do Rio de Janeiro, empreendedor, presidente da Rede de Ensino Santa Mônica, merece todo o nosso reconhecimento por sua trajetória e pelos relevantes serviços prestados à educação e à população carioca. Seu trabalho representa uma valiosa contribuição para a comunidade, deixando um importante legado, marcado pelo compromisso com a formação de gerações e o desenvolvimento da educação. Parabéns, amigo e professor Albano Parente, por sua brilhante trajetória! Estamos com saudade de sua presença e desejamos que continue seguindo seus passos, construindo uma história tão bonita e inspiradora.



Amizade e prestígio na Quinta de Santoinho

Um destaque especial para o Portugal em Foco na Quinta de Santoinho. Na foto, nosso diretor-presidente, Felipe Mendes, aparece ao lado do querido casal de amigos Maria Helena e Luis Rarmalhoto, este último vice-presidente da Casa das Beiras. Um encontro marcado pela amizade, pelo carinho e pela boa convivência, que merece registro especial em nossas páginas.





Encontro de amigos no Cadeg

Durante um almoço gastronômico no Cadeg, foi registrado um agradável encontro de amigos. Na foto, o subprocurador da Justiça do Brasil, Dr. Alcides Martins, aparece ao lado de Pedro Strozenberg, que foi candidato à presidência do Clube de Regatas Vasco da Gama. Um momento de descontração, amizade e boa convivência, que ganha destaque nas páginas do Portugal em Foco.

Rogério Costa se prepara para animar as festividades de fim de ano

O maestro Rogério Costa já está em clima de Natal e se prepara para as comemorações de fim de ano. Com seu entusiasmo característico e a alegria de sempre, promete levar música e animação às confraternizações da temporada, marcando presença com seu talento e carisma.



Tony Correia, galã dos anos 1970, está de volta à televisão em “Quem Ama Cuida”

Ator português, que conquistou o público brasileiro em novelas como “Locomotivas”, retorna à dramaturgia após participação em “Nos Tempos do Imperador”.

O ator português Tony Correia, de 73 anos, conhecido por seu charme e por ter sido um dos grandes galãs da televisão brasileira nos anos 1970, está de volta às telinhas. Ele integra o elenco da novela “Quem Ama Cuida”, escrita por Walcyr Carrasco e Claudia Souto, na qual interpreta Denerval, personagem que promete movimentar a trama ao ajudar a revelar o passado de Diná, vivida por Rosi Campos.

Na história, Denerval surge disposto a desmascarar a antiga conhecida. Sua primeira aparição aconteceu no capítulo exibido na quarta-feira (18), quando participou de uma armadilha organizada por Adriana (Letícia Colin). Durante a sequência, revelou que Diná, no passado, aplicava golpes e roubava clientes quando trabalhava como profissional do sexo.

Outra personagem que também contribuirá para expor o passado da vilã é Nena (Monique Lafond), antiga colega de Diná, que a acusa de ter roubado Arthur Brandão (Antonio Fagundes), seu interesse amoroso.



De volta à televisão, o talentoso ator Tony Correia dá vida a Denerval na novela “Quem Ama Cuida”. Com sua experiência, carisma e presença marcante, o ator promete conquistar mais uma vez o público, reafirmando sua trajetória de sucesso na dramaturgia.

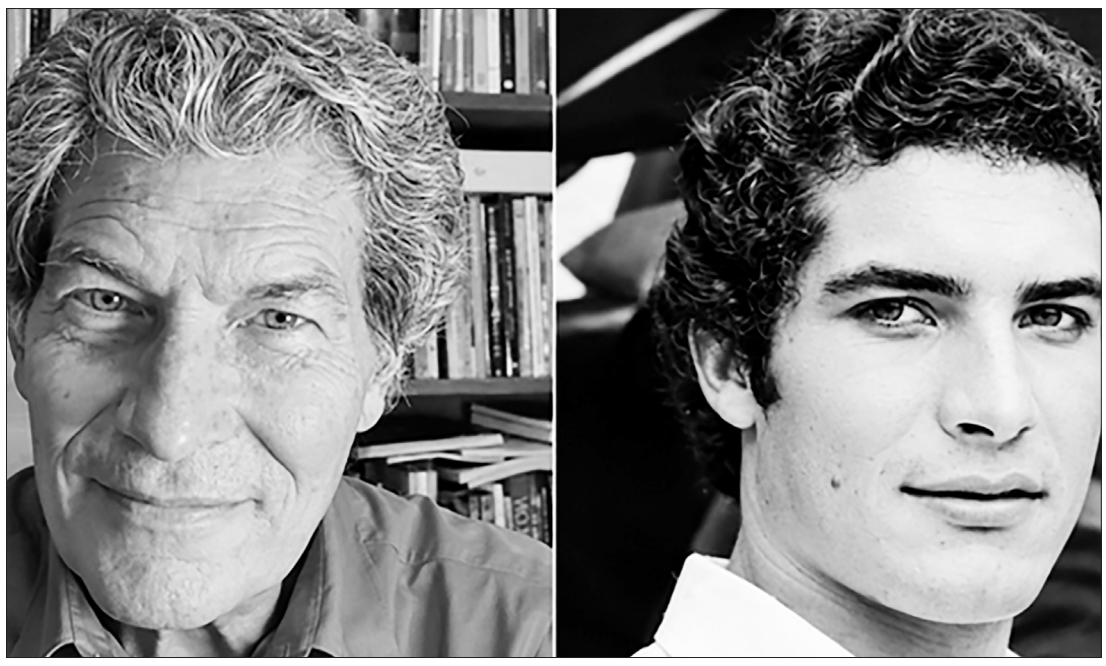

De Portugal para o sucesso na televisão brasileira, Tony Correia construiu uma trajetória marcada pelo talento, carisma e dedicação à dramaturgia, conquistando seu espaço e o carinho do público brasileiro.

Nascido em Portugal, Tony Correia estudou Engenharia na Universidade de Coimbra. Seu destino artístico começou a mudar em janeiro de 1976, quando chegou ao Brasil para visitar os tios, no Rio de Janeiro. Foi na cidade que conheceu o ator e produtor Moacyr Deriquém, responsável por convidá-lo para um teste na novela “O Casarão”, de Lauro César Muniz.

O reconhecimento nacional veio no ano seguinte, com “Locomotivas”, de Cassiano Gabus Mendes. Na produção, interpretou Alberto César Machado, o Machadinho, personagem que conquistou o público e viveu um romance com Fernanda, interpretada por Lucélia Santos. A novela marcou sua trajetória e consolidou sua imagem de galã.

Por volta de 1980, Tony decidiu mudar os rumos profissionais e passou uma temporada na Europa. Na França, trabalhou como executivo de empresas multinacionais e constituiu sua família.

No início dos anos 2000, voltou ao Brasil e retomou a carreira artística, participando de produções de destaque, como “Celebridade” (2003), “Belíssima” (2006), “Império” (2014), “Êta Mundo Bom!” (2016), “Novo Mundo” (2017) e “Orgulho e Paixão” (2018).

Seu trabalho mais recente havia sido em “Nos Tempos do Imperador”, exibida entre 2021 e 2022. Agora, o retorno em “Quem Ama Cuida” marca mais um capítulo na trajetória de um artista português que conquistou seu espaço e o carinho do público brasileiro.

PORTUGAL EM FOCO
Um Jornal Luso-Brasileiro

Portugal em Foco RJ portugalemfocorj

Um jornal para o Brasil e Portugal
UM JORNAL LUSO-BRASILEIRO

Os pontos de vista expostos em artigos assinados não expressam necessariamente os da Direção deste jornal

Para Matérias, Anúncios e Assinaturas - ligue: 21 97666-2331/ 21 99989-2629

DIRETOR-PRESIDENTE:
Felipe Mendes
521 999892629 – jfmm29@gmail.com

Sede Própria:
Rua Evaristo da Veiga, 47,/1007 Centro
Rio de Janeiro - RJ - Tel: (21) 3040-2929

REPRESENTANTE EM PORTUGAL
Alfredo R. Cabrita Figueiredo -
Av. Elias Garcia, 51B-1º. Esquerdo - Queluz.
Portugal – Telefax: (351) 21.435.3560

REPRESENTANTE EM SÃO PAULO
Armando Torrão
Rua Domiciano Leite Ribeiro, 51 - Bloco 4, Conj. 53, 5º Andar - Vila Guarani - CEP 04317-000
São Paulo/SP- (11) 99902 4295
amotorrao@gmail.com

ASSINATURAS
Novas: Semestral: R$110,00 | Anual: R$200,00
Renovações: Semestral: R$ 110,00 | Anual: R$200,00

ASSINATURAS-SP
Semestral: R$143,80 | Anual: R$240,00
VENDA Avulsa: R$ 3,00

Distribuidor: Runner-Enc-Barra-Enc-Tijuca

IMPRESSÃO: A TRIBUNA
Rua Prof. Heitor Carrilho, 350-F Centro
Niterói . RJ - (21) 2719-1886
TIRAGEM SEMANAL: 5 mil Exemplares

(55 21) 3040-2929 portugal.foco@gmail.com

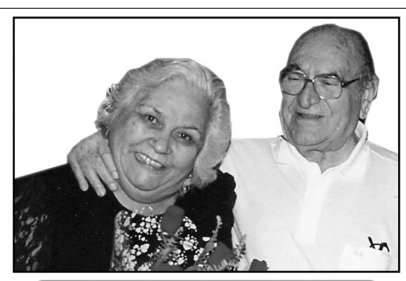

FUNDADORES “IN MEMORIAM”
Joaquim Marques Mendes
Benvinda Maria

Economia

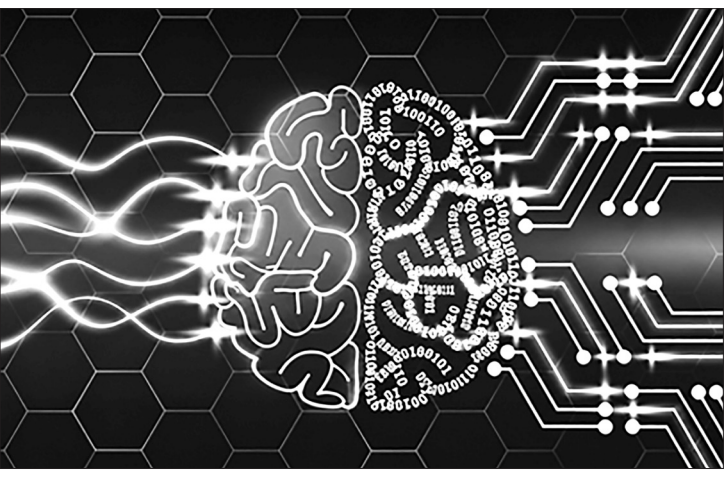

Só 9% das empresas portuguesas transformam IA em ganhos financeiros, alerta ERA Group

Apesar da crescente adoção da inteligência artificial pelas empresas portuguesas, apenas 9% conseguem converter essa utilização em ganhos financeiros efetivos, segundo um estudo da ACEPI realizado em parceria com a GoingNext e a Porto Business School, citado pela ERA Group.

A consultora especializada em otimização de custos e processos considera que o dado demonstra que o acesso generalizado à tecnologia, por si só, não garante vantagens competitivas. Embora a maioria das empresas reconheça benefícios ao nível da produtividade, poucas conseguem traduzir esses ganhos em resultados financeiros mensuráveis.

Para Pedro Ramalho, partner da ERA Group em Portugal, a diferenciação passará cada vez menos pelo acesso às ferramentas de IA e mais pela capacidade de as utilizar de forma estratégica.

"Estamos a entrar numa fase em que praticamente todas as empresas terão acesso às mesmas ferramentas de Inteligência Artificial. A diferenciação deixará de estar no acesso à tecnologia e passará para a capacidade de formular as perguntas certas, interpretar os resultados e transformar informação em ação", afirma.

A ERA Group identifica quatro princípios fundamentais para que as organizações consigam extrair valor da inteligência artificial. O primeiro passa pela capacidade de identificar oportunidades relevantes através da análise de grandes volumes de dados, distinguindo potenciais áreas de melhoria de simples indicações sem impacto real no negócio.

O segundo consiste em utilizar a automação para libertar recursos e permitir que as equipes se concentrem em decisões de maior valor estratégico. Segundo a consultora, o benefício da tecnologia não está apenas na redução do tempo gasto em tarefas repetitivas, mas sobretudo na forma como esse tempo é reinvestido.

Outro dos desafios apontados é a capacidade de distinguir oportunidades reais de falsas oportunidades. Embora a IA consiga gerar recomendações e cenários de forma rápida, as empresas devem validar pressupostos, avaliar riscos e assegurar que as conclusões se adequam ao contexto específico da organização.

Por fim, a consultora sublinha que a criação de valor depende da execução. Entre uma recomendação gerada por IA e um resultado financeiro concreto existe um processo que envolve validação, tomada de decisão, implementação e acompanhamento, etapa onde muitas iniciativas acabam por falhar.

Pedro Ramalho defende que, à medida que a tecnologia evolui, cresce também a importância do conhecimento especializado e da supervisão humana. "A IA pode dar-lhe uma resposta. Mas confiaria nessa decisão? Quando uma decisão afeta margens, competitividade ou crescimento, alguém tem de validar pressupostos, ponderar riscos e responder pelos resultados", sustenta.

Segundo a ERA Group, saber utilizar ferramentas de inteligência artificial será cada vez mais importante, mas a capacidade de questionar as suas recomendações e transformá-las em resultados concretos continuará a ser o principal fator de diferenciação entre empresas.

Aluguéis em Lisboa sobem 76% em cinco anos e imóveis dobram de preço em seis municípios

O custo dos aluguéis em Lisboa aumentou 76% nos últimos cinco anos, enquanto os preços de compra de imóveis subiram 27%. Os dados são de uma análise do Idealista, que compara os valores de outubro de 2021 com os de outubro de 2026.

Apesar da forte valorização, os dois mercados apresentam sinais de desaceleração. Atualmente, tanto os aluguéis quanto os preços de venda na capital registram alta anual de 4%.

Segundo Ruben Marques, porta-voz do Idealista, a maior parte do aumento dos aluguéis ocorreu em 2022 e 2023. Desde 2024, os reajustes têm sido de 5% ou menos ao ano.

Em outubro de 2021, o aluguel mediano em Lisboa era de 13,5 euros por metro quadrado. Em 2026, chegou a 23,8 euros. Já o preço de compra passou de 4.906 para 6.248 euros por metro quadrado.

Nos municípios do distrito, a valorização imobiliária foi ainda mais expressiva. Alenquer liderou o ranking, com alta de 146%, passando de 997 para 2.456 euros por metro quadrado. Sobral de Monte Agraço e Cadaval registraram aumentos de 128%, enquanto Arruda dos Vinhos alcançou 115%.

Azambuja e Torres Vedras tiveram valorização de 100%, dobrando os preços em cinco anos. Sintra também se destacou, com alta de 91%, chegando a 3.596 euros por metro quadrado.

Lego vai gerar 1.000 empregos com fábrica em Estarreja

"É um grande investimento para nós e para Portugal. Poderá atingir 1 bilhão de euros nos próximos anos, até 2035, e empregaremos 1.000 ou talvez um pouco mais de trabalhadores qualificados quando a fábrica estiver em pleno funcionamento", afirmou o executivo em entrevista à agência Lusa.

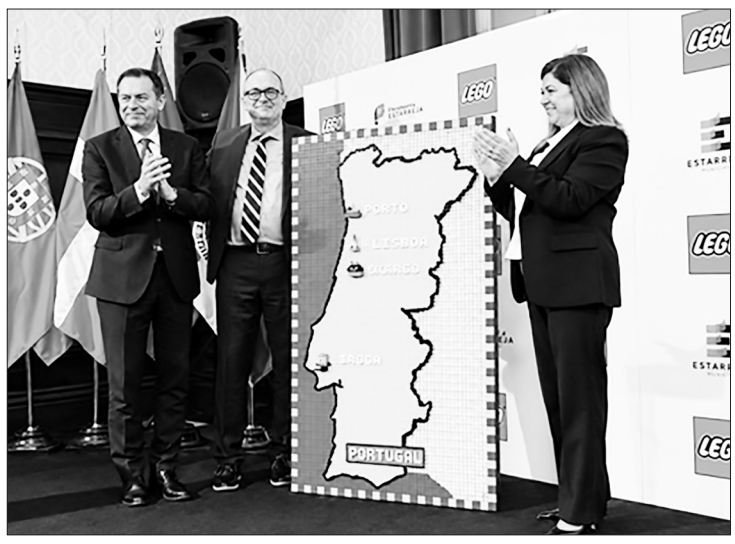

Com início das obras previsto para meados de 2027 e conclusão estimada para 2030, a nova unidade será a oitava fábrica do Grupo Lego no mundo e a quarta na Europa, somando-se às instalações já existentes na Dinamarca, Hungria, República Tcheca, México, China, Vietnã e Estados Unidos.

Segundo o diretor de operações da fabricante dinamarquesa de blocos de encaixe, a unidade de Estarreja será responsável por diferentes etapas da produção, incluindo moldagem, processamento e embalagem. O objetivo é ampliar a capacidade produtiva da empresa e atender à crescente demanda nos mercados da Europa, do Oriente Médio e da África.

Com uma área total de 60 hectares, equivalente a aproximadamente 120 campos de futebol, a fábrica terá 115 mil metros quadrados de instalações e contará também com um armazém vertical.

A Lego Manufacturing Portugal é considerada um dos maiores investimentos industriais da marca até hoje e deverá ser a fábrica mais avançada do grupo em automação e digitalização. A unidade utilizará tecnologias inovadoras para ampliar a produtividade, a sustentabilidade e a eficiência operacional.

Carsten Rasmussen destacou que o projeto já prevê possibilidades de expansão futura, com estruturas de produção e logística preparadas para acompanhar o crescimento da empresa.

"A fábrica reforçará a capacidade de produção do Grupo Lego na Europa e sua estratégia de fabricação regional", afirmou. Segundo ele, produzir próximo aos mercados consumidores permite encurtar as cadeias de abastecimento, responder mais rapidamente às variações da demanda e reduzir o impacto ambiental.

O diretor de operações também afirmou que a escolha de Portugal foi uma decisão acertada, considerando fatores como a proximidade dos mercados, a facilidade de acesso às redes de transporte, o compromisso com a sustentabilidade e a disponibilidade de mão de obra qualificada.

"As pessoas, as competências e o crescimento da economia são fatores que consideramos grandes vantagens. Observamos o fortalecimento da atividade industrial, a qualificação da mão de obra e os avanços na infraestrutura e na logística da região. Tudo isso contribuirá para aumentar a flexibilidade, reduzir os prazos de entrega e diminuir os custos para nossos clientes", concluiu.

Dependência energética de Portugal cai para o menor nível da série histórica



A intensidade energética da economia portuguesa caiu 6,7% em 2024, em comparação com o ano anterior, atingindo 3,40 megajoules por euro. Já a dependência energética recuou 2,6 pontos percentuais, para 61,1%, segundo dados divulgados pelo Instituto Nacional de Estatística (INE).

O índice de dependência energética ficou 14,4% abaixo do registrado em 2015. Os dois indicadores alcançaram os valores mais baixos desde o início da série histórica, em 2000.

De acordo com o INE, a redução da intensidade energética resulta da queda de 4,2% no consumo interno líquido de energia, combinada com o crescimento de 2,7% do Produto Interno Bruto (PIB).

A intensidade energética mede a quantidade de energia necessária para produzir bens e serviços. Quanto menor o indicador, maior a eficiência da economia no uso dos recursos energéticos.

No setor residencial, a intensidade energética também apresentou queda de 7,2% em 2024, passando para 1,20 megajoules por euro. O resultado reflete a redução de 4,5% no consumo de produtos energéticos e o aumento de 2,9% no consumo privado.

Na produção de eletricidade, o uso de fontes renováveis cresceu 10,8%. Os maiores avanços foram registrados na energia solar (29,4%), hídrica (23,7%) e eólica (9,7%). Em contrapartida, o consumo de gás natural recuou 39,8%.

As fontes renováveis passaram a representar 77,4% do total de energia utilizado na produção de eletricidade.

Na comparação europeia, com dados de 2023, Portugal apresentou a segunda menor intensidade energética entre os países da União Europeia, ficando 21,1% abaixo da média do bloco, considerando o indicador calculado com base nas paridades do poder de compra. A Finlândia registrou o índice mais elevado, próximo do dobro da média europeia.

Portugal conclui 379 metas do PRR e tem último pagamento aprovado por Bruxelas

A Comissão Europeia emitiu uma avaliação preliminar positiva ao décimo e último pedido de pagamento do Plano de Recuperação e Resiliência (PRR) de Portugal, no valor de 4,672 bilhões de euros. Com isso, o país conclui a execução dos 379 marcos e metas previstos no programa, que mobilizou um total de 21,9 bilhões de euros.

"Hoje, a Comissão Europeia emitiu uma avaliação positiva do décimo e último pedido de pagamento apresentado por Portugal, no valor de 4,7 bilhões de euros", anunciou o Executivo comunitário.

Bruxelas reconheceu o cumprimento dos 96 marcos e metas associados a este último pedido e considerou que o resultado demonstra o compromisso português com a realização das reformas e dos investimentos previstos.

A avaliação preliminar, entretanto, ainda não significa que os recursos estejam disponíveis. O processo segue agora para o Comitê Econômico e Financeiro, que dispõe de quatro semanas para emitir um parecer. Somente depois dessa manifestação a Comissão Europeia poderá adotar a decisão final e efetuar o pagamento.

O Ministério da Economia e da Coesão Territorial considera que a avaliação positiva de Bruxelas confirma a conclusão de um dos mais exigentes programas de investimento já realizados no país.

Em comunicado, o ministério destaca que o último pedido de pagamento representa resultados concretos nas áreas de habitação, saúde, educação e economia.



Entre os investimentos concluídos estão 20.801 moradias no âmbito do programa 1.º Direito, 390 unidades de saúde, centros tecnológicos especializados em 365 escolas, 75 bairros comerciais digitais e 300 projetos no âmbito do programa Indústria 4.0.





Política



PSD acusa PS de mentir sobre Orçamento e de agir em reciprocidade com o Chega

O líder parlamentar do PSD, Hugo Soares, acusou o Partido Socialista (PS) de agir em reciprocidade com o Chega na aprovação de propostas durante a análise do Orçamento e de mentir ao afirmar que suas medidas possuem neutralidade orçamentária.

As críticas surgiram depois de PS e Chega aprovarem, contra a vontade dos partidos que apoiam o Governo, o congelamento das mensalidades do Ensino Superior para o ano letivo de 2027/2028.

"Diferentemente do que o PS costuma afirmar, desta vez não foi o Chega que votou nas propostas dos socialistas. Foi o PS que acompanhou o Chega, numa reciprocidade que vem ocorrendo nas votações do Orçamento. A geringonça Chega/PS se confirmou", declarou Hugo Soares.

O dirigente também criticou a medida, alegando que impede um aumento de cerca de 1,50 euro mensal destinado ao financiamento e à melhoria da qualidade das universidades portuguesas. Segundo ele, o valor seria suportado principalmente pelas famílias com maior capacidade financeira, enquanto as restantes poderiam recorrer à assistência social.

Hugo Soares questionou ainda o secretário-geral do PS, José Luís Carneiro, sobre a alegada neutralidade orçamentária das propostas socialistas. "O PS anunciou ao país que suas propostas seriam neutras, com aumentos de despesas compensados por novas receitas. Quero dizer ao país que isso é mentira. As propostas do PS não são neutras", afirmou.

Como exemplos, citou a isenção de impostos sobre mais-valias na venda de um segundo imóvel, quando o valor for destinado à compra de habitação própria, e o aumento dos suplementos das forças e serviços de segurança.

O líder parlamentar criticou também PS e Chega pelo aumento da tributação sobre os aluguéis e defendeu a redução dos impostos e o incentivo à construção de novas moradias. "O mercado habitacional português não se constrói com palavras de conforto, mas com ações", afirmou.

Por fim, acusou os socialistas de irresponsabilidade ao defenderem a transformação dos bônus aos pensionistas em aumentos permanentes, alertando para os riscos à sustentabilidade da Segurança Social. "Estamos diante de um presente envenenado", concluiu.

Governo fala com o Chega, Chega fala com o Governo e o PS aprova o Orçamento

No primeiro dia, ninguém falava com ninguém. No segundo, Governo e Chega conversaram à vista de todos, mas sem acordo. Enquanto isso, o bónus aos pensionistas passou a aumento permanente, a tourada voltou à RTP e o OE2027 caminha para ser aprovado como o de 2026, com a abstenção do PS. PS e Chega juntaram-se numa coligação negativa e aprovaram, contra a vontade do PSD e do CDS, três medidas socialistas: transformar um eventual bónus aos pensionistas num aumento permanente, garantir apoio público às rendas e eliminar a comissão de amortização antecipada nos créditos de taxa variável. PS, Chega e IL também rejeitaram as normas que permitiam às Finanças utilizar os saldos do Estado. Depois, o ministro Miranda Sarmento reuniu-se com Pedro Pinto, líder parlamentar do Chega. Mais tarde, André Ventura, Pedro Pinto e Eduardo Teixeira conversaram com o ministro Carlos Abreu Amorim e o secretário de Estado do Orçamento, José Maria Brandão de Brito. Apesar da negociação pública, o Chega voltou a chumbar a norma dos saldos e a proposta socialista para as pensões foi novamente aprovada. O ministro Abreu Amorim apelou para que o país não regresse aos défices. Hugo Soares acusou o PS de irresponsabilidade e alertou para os riscos à sustentabilidade da Segurança Social. Pela IL, Mariana Leitão afirmou que os jovens acabarão por pagar a medida. O socialista Hugo Oliveira respondeu que se trata de uma opção política, enquanto Ventura defendeu aumentos nas pensões em qualquer circunstância, lembrando que cerca de 20% dos idosos vivem em situação de pobreza ou risco de pobreza. Miranda Sarmento pretende um Orçamento sem aumento de impostos e com excedente entre 0,1% e 0,2% do PIB. Segundo as contas do Governo, as propostas socialistas poderiam transformar um excedente de 250 milhões de euros num défice de 500 milhões. O secretário de Estado Brandão de Brito criticou o excesso de propostas e o populismo dos dois lados políticos. Entretanto, a proposta do Chega para a RTP voltar a transmitir touradas em 2027 foi aprovada com os votos do PSD, CDS e Chega, e a abstenção do PS. Brilhante Dias garantiu que o PS não negocia com o Governo nem com o Chega, mas assegurou que o partido não deixará de cumprir as suas responsabilidades. José Luís Carneiro também prometeu não apoiar coligações negativas que comprometam as contas públicas. Pouco depois, porém, PS e Chega aprovaram juntos as medidas para as pensões. O Chega também recuou na promessa de apoiar propostas para reduzir os custos da habitação e dos combustíveis. André Ventura considerou uma proposta socialista sobre combustíveis uma fantochada, depois de identificar uma compensação no próprio texto. Paralelamente, o partido entregou às Finanças cerca de 50 propostas para a habitação e avisou que a resposta do Governo poderá influenciar as negociações da lei do arrendamento.

Montenegro avisa políticos: "Não podemos ser um país que muda de opinião a toda hora"

O primeiro-ministro apelou aos políticos para não bloquearem o caminho traçado pelo Governo, para poder transportar o país para um ciclo de crescimento robusto e duradouro que permita aumentar as pensões e os salários.

"Só se governa um país e só se transporta o país para um ciclo de desenvolvimento mais robusto, mais duradouro, se houver coerência, não é se houver inconstância. Se houver zigue-zagues, curvas e contracurvas, vai ser muito mais difícil", disse Luís Montenegro.

Montenegro lembrou que o empreendimento é anunciado na véspera da votação final global do Orçamento do Estado para 2027, considerando que as atitudes dos responsáveis políticos também se repercutem na dinâmica social e econômica do país.

"Eu quero acreditar que este exemplo deve ser motivador para o país. O país que agora discute o Orçamento , o país que tem de dizer ao seu povo,



às suas estruturas, às suas organizações, que vai continuar a ser um país fiável e confiável. Não pode ser um país que muda de opinião todos os dias, ou todos os meses, nem sequer todos os anos. É um país que define um caminho e tem de o percorrer", afirmou.

O chefe do Governo reconheceu que as diferenças político-partidárias são legítimas e fazem parte da democracia, mas defendeu que não devem servir para bloquear um caminho que considera benéfico para todos, apelando aos políticos para que, perante as decisões que têm pela frente, não prejudiquem a cadência organizada, coordenada e articulada entre as políticas públicas.

"Ninguém mais do que os governos querem aumentar as pensões, aumentar os salários e ter um compromisso social com os seus funcionários, com os seus destinatários, o seu povo".

E disse que esses objetivos dependem da capacidade de gerar recursos, pelo que Portugal precisa de crescer de forma permanente e duradoura, a uma taxa superior a 3% e, se possível, atingir os 4% "no mais curto espaço de tempo.

"Eu sei que a instabilidade internacional, o preço dos combustíveis, as guerras, impactam muito nesse processo. Naquilo que depende de nós, não podemos dar sinais errados. Naquilo que depende de nós, temos de ser firmes, convictos, dirigentes, competentes".

Sobre o investimento da Lego, o primeiro-ministro considerou tratar-se de um projeto estratégico e comprometeu-se perante os responsáveis do grupo dinamarquês a fazer tudo para acelerar o processo e, se possível, antecipar os prazos de construção da fábrica.

Montenegro deixou um apelo aos serviços públicos para que correspondam às expectativas dos investidores e não comprometam a imagem do país: "Não deixem ficar mal o Governo de Portugal. Não deixem ficar mal a imagem do nosso país perante aqueles que nos procuram para trazer valor para a nossa sociedade."

Chega quer apresentar reforma da justiça no Parlamento em janeiro

O presidente do Chega anunciou que o partido vai apresentar propostas para reformar a Justiça no início do próximo ano e estabeleceu como prioridade que nenhum reformado esteja em situação de pobreza, sem detalhar propostas concretas.

No encerramento da 7.ª Convenção Nacional do partido, André Ventura anunciou que no início de janeiro o Chega pretende entregar na Assembleia da República a maior reforma da justiça feita em Portugal.

"Entregaremos no Parlamento português, onde deve ser aprovada. Onde vai ser discutida e aprovada", acrescentou, lamentando que atualmente exista uma justiça para ricos e outra para os que não são ricos.

Ventura negou que tal seja tirar ao Governo o chão no parlamento, argumentando que esta é a única via uma vez que o executivo não a quer fazer uma vez, duas vezes, três vezes.

Num outro momento do seu discurso, que durou cerca de uma hora, André Ventura assumiu que, caso seja eleito primeiro-ministro, terá como prioridade fundamental garantir que nenhum reformado seja pobre em Portugal, mas não avançou com nenhuma proposta em concreto para atingir este objetivo.

"Reformados e pensionistas não merecem a conversa de chacha da sustentabilidade e a conversa permanente de que não há orçamento para eles. Se há orçamento para a REN, também há para pensionistas, se há orçamento para o BES, para o Novo Banco, para o BPN, também há para os pensionistas, para os ex-combatentes, para aqueles que pagaram e sustentaram o nosso país durante décadas", argumentou.

Num discurso, o presidente pediu ao Chega que não se deixe encantar com o canto de sereia de ser um partido de nicho desta minoria ou daquela, deste setor ou daquele.

"Nunca foi sobre isso, foi sempre sobre ser o partido mais português de Portugal, capaz de ter um projeto total para Portugal quando governarmos daqui a alguns meses ou daqui a alguns anos. Não nos vão pedir para resolver só o setor A, B ou C, para responder a esta minoria àquela ou à outra, não nos vão pedir só para resolver o problema dos jovens ou dos emigrantes ou dos antigos combatentes ou dos empresários ou dos bombeiros ou das polícias. Não, vão-nos pedir que tenhamos um projeto para Portugal que não vacile nos seus valores essenciais", defendeu.



Ventura reiterou também o apelo para que os dirigentes coloquem o país à frente das suas ambições, egos e circunstância ou de qualquer taticismo político.

"Pôr o país em primeiro é dizer que o nosso programa, a nossa prioridade, a nossa ambição é uma, é Portugal", sustentou.

Carneiro rejeita disputas políticas e defende medidas para habitação



O secretário-geral do Partido Socialista (PS), José Luís Carneiro, rejeitou as críticas do PSD às alterações aprovadas no Orçamento e afirmou que não pretende alimentar disputas políticas nem contribuir para uma eventual crise governamental.

Ao comentar as declarações de Hugo Soares, líder parlamentar do PSD, Carneiro negou qualquer acordo com o Chega e destacou que as propostas socialistas foram aprovadas sem negociações com outras forças partidárias.

"Não entro em jogos políticos. Minha função é cumprir os compromissos e construir uma relação de confiança com as pessoas", afirmou.

Entre as medidas defendidas pelo PS estão a isenção do Imposto sobre o Valor Acrescentado (IVA) sobre alimentos essenciais e iniciativas para ampliar o acesso à habitação. Carneiro também destacou que proprietários que aderirem ao regime de aluguel acessível poderão obter isenção de Imposto sobre o Rendimento das Pessoas Singulares (IRS) sobre os valores recebidos.

Segundo o dirigente, imóveis com aluguéis entre 1.000 e 1.100 euros poderão se beneficiar do regime. Ele criticou ainda os valores de até 2.300 euros praticados no mercado, argumentando que dificultam o acesso à moradia e pressionam os preços.

Carneiro também afastou a possibilidade de o PS contribuir para uma crise política e classificou como positivas as propostas aprovadas, por considerar que beneficiam diretamente a população.

Para o futuro, afirmou que, caso venha a formar governo, pretende apostar em contratos territoriais de desenvolvimento, políticas fiscais e descentralização dos serviços públicos, especialmente nas regiões do interior de Portugal.





Esportes

Taça de Portugal define os confrontos das oitavas de final

Sporting, FC Porto e Benfica já conhecem seus adversários na próxima fase da competição

Estão definidos os confrontos das oitavas de final da Taça de Portugal, após a conclusão da quarta eliminatória. O Sporting enfrentará o Atlético CP, em um clássico de Lisboa. O FC Porto visitará a União de Leiria, enquanto o Benfica receberá o Tondela.

A quarta eliminatória foi marcada por algumas surpresas. O FC Porto precisou das cobranças de pênaltis para eliminar o Paredes, depois de empate por 1 a 1 no tempo regulamentar. Já o Vianense surpreendeu ao vencer o Rio Ave por 1 a 0, em Viana do Castelo, garantindo a classificação.



Outro destaque foi a eliminação de quatro equipes que disputam a primeira divisão portuguesa: Casa Pia, Arouca, Estoril e Vitória de Guimarães. Este último foi derrotado pelo Braga por 2 a 0, no clássico do Minho.

Jogos das oitavas de final:

•Marítimo x Lusitânia de Lourosa
•União de Leiria x FC Porto
•Sporting x Atlético CP
•Gil Vicente x Braga
•Benfica x Tondela
•Felgueiras x Estrela da Amadora
•Farense x Acadêmica
•Vianense x Mafra

Resultados da quarta eliminatória:

Sexta-feira

•FC Porto 1 x 1 Paredes (3 a 1 nos pênaltis)

Sábado

•Atlético CP 1 x 0 Casa Pia
•Mafra 2 x 1 Arouca
•AVS 1 x 5 Tondela
•Estoril 2 x 3 Felgueiras
•Marítimo 0 x 0 Desportivo de Chaves (3 a 2 nos pênaltis)
•Sporting 4 x 0 União da Serra
•Vitória de Guimarães 0 x 2 Braga

Domingo

•Sanjoanense 1 x 2 Acadêmica
•Gil Vicente 3 x 1 Olhanense
•Vianense 1 x 0 Rio Ave
•Vitória de Sernache 0 x 1 Lusitânia de Lourosa
•Farense 1 x 0 CD Fátima
•Estrela da Amadora 1 x 0 Portimonense
•União de Leiria 2 x 2 Leça (4 a 2 após a prorrogação)
•Torreense 1 x 3 Benfica



Benfica bate o Torreense por 3 a 1 e avança na Taça

O Benfica confirmou seu favoritismo e venceu o Torreense por 3 a 1, no Estádio do Jamor, garantindo vaga nas oitavas de final da Taça de Portugal. Apesar da vitória, as Águias encontraram resistência diante do atual campeão da competição, que apresentou uma postura competitiva e conseguiu dificultar as ações ofensivas dos encarnados em diferentes momentos do confronto.

Jhon Durán abriu o placar aos 30 minutos, de cabeça, após cruzamento de Dahl, colocando o Benfica em vantagem e dando tranquilidade à equipe para administrar o resultado. Mesmo com o gol sofrido, o Torreense não desistiu de buscar o empate e procurou aproveitar os espaços deixados pelo adversário, mantendo o jogo disputado.

Na segunda etapa, Drammeh aproveitou uma falha na saída de bola do Benfica e empatou para o Torreense, aumentando a tensão no confronto e renovando as esperanças da equipe visitante. A resposta encarnada veio com Prestianni, que marcou o segundo gol após boa jogada de Echeverri, recolocando o Benfica em vantagem e encaminhando a classificação.

Já na reta final, Kaminski aproveitou uma sobra dentro da área e fechou o placar em 3 a 1, garantindo a vitória e evitando qualquer possibilidade de reação do adversário nos minutos finais. O gol confirmou a superioridade encarnada no momento decisivo da partida.

Com o resultado, o Torreense se despede da competição, enquanto o Benfica segue na disputa pelo título e terá o Tondela como adversário na próxima fase. A classificação representa mais um passo dos encarnados na busca por uma conquista importante na temporada.

FC Porto sofre, empata com o Paredes e vence nos pênaltis por 3 a 1



Cláudio Ramos: Foi decisivo na classificação do FC Porto. Seguro durante toda a partida, fez importantes defesas e brilhou na disputa de pênaltis, defendendo três cobranças: Gustavo Fernandes, David Veiga e Ruca. Sua atuação foi fundamental para garantir a classificação portista.

Francisco Moura: Viveu uma noite para esquecer. Aos 58 minutos, marcou um gol contra e desabou em lágrimas no gramado, em um momento de muita emoção. Recebeu o apoio dos companheiros e os aplausos da torcida portista, que demonstrou solidariedade ao jogador.

Fofana: Abriu o placar pouco antes do intervalo e foi um dos jogadores mais ativos do meio-campo. Participou das jogadas ofensivas e procurou dar mais dinamismo à equipe, tentando reagir à queda de rendimento apresentada durante a partida. Nehuén: Teve atuação razoável na zaga, contribuindo na saída de bola e procurando manter a organização defensiva. Apesar disso, encontrou dificuldades diante das investidas do ataque adversário, que conseguiu criar algumas situações de perigo.

Almara: Foi um dos destaques do Paredes, mostrando velocidade, força física e habilidade nas jogadas individuais. Conseguiu criar boas oportunidades e levou perigo à defesa portista em diferentes momentos do confronto.

Erik Santana: Chamou a atenção pela criatividade e pela qualidade nos passes, participando das principais construções ofensivas do Paredes. Também demonstrou presença na área e quase marcou de cabeça, em uma boa oportunidade.

Fábio Matos: O goleiro do Paredes fez boas defesas durante a partida, evitando que o FC Porto ampliasse o marcador em algumas oportunidades. Na disputa de pênaltis, voltou a se destacar ao defender a cobrança de Pietuszewski.



Marta Paço conquista o pentacampeonato mundial de surf adaptado

A surfista portuguesa Marta Paço sagrou-se campeã mundial da classe Vi1 de surf adaptado. Aos 21 anos, a atleta, que é cega, conquistou o título pela quinta vez, repetindo os feitos de 2021, 2022, 2023 e 2024 e consolidando sua trajetória de destaque na modalidade.

Na competição, realizada na Califórnia, nos Estados Unidos, Marta Paço superou a brasileira Ingrid Medina e a francesa Valentine Moskoteoc na primeira rodada, com pontuações de 4,00, 2,50 e 1,87, respectivamente. A portuguesa conseguiu se destacar desde o início da disputa, demonstrando bom desempenho nas ondas.

Na segunda rodada, a portuguesa, natural de Viana do Castelo, voltou a vencer as adversárias, somando 2,83 pontos, contra 2,33 da brasileira e 2,77 da francesa. Com os resultados, confirmou sua superioridade e garantiu mais uma conquista mundial para o esporte português.

A competição foi realizada pela primeira vez em uma piscina de ondas, permitindo que as atletas surfassem duas ondas para a direita e duas para a esquerda. A classificação foi definida pela soma das melhores pontuações obtidas, considerando o desempenho das participantes nas diferentes direções.

O presidente da República de Portugal, António José Seguro, felicitou a atleta pela conquista e destacou seu talento, determinação e capacidade de superação. O reconhecimento reforçou a importância do resultado para o esporte português e para a valorização do surf adaptado. Em mensagem oficial, afirmou que o novo título confirma o talento da surfista e representa um exemplo inspirador de coragem, disciplina e perseverança, demonstrando que a dedicação e o trabalho são capazes de superar barreiras.

O presidente também estendeu os cumprimentos à equipe técnica, ao clube, à Federação Portuguesa de Surf e à família da atleta, reconhecendo o apoio de todos nessa trajetória e desejando-lhe novos sucessos pessoais e esportivos.

Sporting goleia o União da Serra por 4 a 0 e avança na Taça Portuguesa

O Sporting garantiu vaga nas oitavas de final da Taça de Portugal ao vencer o União da Serra por 4 a 0, em Alvalade. Apesar do placar elástico, os Leões encontraram dificuldades durante a primeira etapa e só conseguiram abrir o marcador aos 55 minutos, após um início de jogo marcado pela resistência defensiva do adversário. A equipe lisboeta teve maior posse de bola, procurou controlar as ações e pressionou desde os primeiros minutos, mas encontrou obstáculos para transformar o domínio territorial em oportunidades claras de gol.

O União da Serra, equipe do Campeonato de Portugal, entrou em campo disposto a dificultar a vida dos anfitriões, resistiu à pressão e contou com grandes defesas do goleiro David Santos para manter o empate até o intervalo. A equipe visitante conseguiu fechar os espaços, organizar bem o sistema defensivo e dificultar as ações ofensivas do Sporting nos primeiros 45 minutos. Mesmo diante da diferença técnica entre as equipes, os visitantes demonstraram determinação e conseguiram segurar o resultado durante boa parte da etapa inicial.

Na segunda etapa, Paulo Fonseca promoveu mudanças que transformaram o desempenho da equipe, trazendo mais velocidade, movimentação e eficiência ao ataque. Com maior intensidade nas jogadas ofensivas, o Sporting passou a encontrar espaços na defesa adversária e aumentou a pressão em busca do primeiro gol. Rafael Nel abriu o placar em cobrança de pênalti e também participou da construção do segundo gol, marcado por Irankunda. Pouco depois, Geny Catamo ampliou após receber passe de Rodrigo Zalazar, enquanto o próprio Irankunda voltou a marcar e fechou a goleada, coroando a boa atuação ofensiva dos Leões na etapa complementar. Com quatro gols em apenas 13 minutos, o Sporting confirmou a classificação com autoridade, demonstrando sua força ofensiva e aproveitando o melhor momento da equipe durante o confronto. A mudança de postura após o intervalo foi determinante para construir o resultado e evitar maiores dificuldades diante de um adversário que havia conseguido equilibrar as ações no primeiro tempo. Agora, os Leões terão pela frente o Atlético na próxima fase da competição, mantendo vivo o objetivo de conquistar mais um título da Taça de Portugal. A vitória também marcou o segundo triunfo de Paulo Fonseca no comando da equipe, reforçando o início positivo de seu trabalho em Alvalade e aumentando a confiança do elenco para os próximos compromissos da temporada.





Assistência médica à Pessoa Idosa

No Lar D. Pedro V, Instituição de Longa Permanência para Pessoas Idosas localizada em Copacabana, contamos com um **serviço de assistência médica** que oferece **avaliação geriátrica, diagnóstico e prevenção**. Com atenção e cuidados médicos, acompanhamos de perto a saúde dos nossos residentes, para que a Pessoa Idosa viva com dignidade, conforto e bem-estar.

Lar D. Pedro V

(21) 2255-4947
R. Euclides da Rocha, 49
Copacabana, Rio de Janeiro-RJ

lardpedrov
administracao@lardpedrov.org.br
www.lardpedrov.org.br

Mantenedor: Real e Benemérita Sociedade Portuguesa Caixa de Socorros D. Pedro V

PORTUGAL EM FOCO
Um Jornal Luso-Brasileiro

São Paulo, 26 de novembro á 2 de dezembro de 2026

grupo Trasmontano consolida seu plano de expansão

Grupo Trasmontano celebra resultados no Cais do Porto

Na última sexta-feira, dia 13, executivos do Grupo Trasmontano participaram de um encontro especial no tradicional restaurante Cais do Porto Taberna, localizado no bairro do Canindé, em São Paulo. O evento teve como objetivo principal celebrar os expressivos resultados alcançados recentemente e estreitar ainda mais o relacionamento entre as principais lideranças da organização. A reunião contou com a presença de figuras importantes da diretoria e do conselho, incluindo os diretores do Grupo Trasmontano, Joel da Cunha e César Barella, além de Teresa Morgado, proprietária do restaurante, e António dos Ramos Esteves — ambos conselheiros da instituição. Reconhecido na capital paulista por preservar com autenticidade as tradições da cultura e da alta gastronomia portuguesa, o Cais do Porto proporcionou o cenário ideal para a ocasião. Mais do que um almoço corporativo, o encontro foi marcado por um clima acolhedor de confraternização, troca de experiências, alinhamento estratégico e reconhecimento mútuo pelas conquistas recentes, tudo isso em um ambiente que homenageia diretamente as raízes lusitanas que fazem parte da identidade e da história do Grupo Trasmontano.







IGESP Paulista inaugura novo Espaço de Conveniência

No último dia 18 de novembro, o IGESP Paulista deu mais um passo importante na valorização da experiência dentro da instituição com a inauguração do seu novo Espaço de Conveniência. Localizado estrategicamente no 3º andar, o ambiente foi desenvolvido em parceria com a Nutricar Market e cuidadosamente planejado para oferecer muito mais conforto, comodidade, agilidade e praticidade no dia a dia de colaboradores, corpo clínico, pacientes e acompanhantes. A cerimônia de abertura oficial reuniu lideranças estratégicas e parceiros do projeto. Estiveram presentes o diretor executivo, Joel da Cunha; o diretor técnico médico, Dr. Alberto Terrível; o conselheiro, Sr. João da Ana; e a gerente corporativa administrativa, Edna Alves. O evento também contou com a participação dos executivos da Nutricar Market e da GRSA — que conduziram a inauguração oficial ao lado da diretoria —, além de diversos gestores do IGESP Paulista que prestigiaram esse momento especial. A entrega desse novo ambiente faz parte do projeto “Hospitalidade em Movimento”, uma iniciativa conduzida por Edna Alves com o apoio integral da Diretoria. O programa tem como propósito transformar os espaços do hospital, tornando-os cada vez mais acolhedores, funcionais e humanizados para todos que circulam pela unidade









Grupo Trasmontano presente na 1ª edição da 5K TH+ Band Litoral!

No último domingo 22/11, a orla de Santos foi palco da primeira edição da corrida promovida pela TH+ Band Litoral. Com um percurso vibrante de 5 km à beira-mar, o evento reuniu quase 3 mil inscritos e movimentou a cidade com muita energia, superação e espírito esportivo. O Grupo Trasmontano marcou presença especial nessa estreia, levando um espaço exclusivo de ativação da marca. Durante toda a manhã, nossa equipe recebeu os atletas com distribuição de brindes e sessões de massagem relaxante pós-prova, oferecendo cuidado, recuperação e acolhimento aos corredores — uma ação que reforça na prática o nosso compromisso contínuo com a prevenção, a saúde, o esporte e o bem-estar. O incentivo ao estilo de vida saudável também começou dentro de casa! Tivemos a participação especial de colaboradores do Grupo Trasmontano que encararam o desafio nas pistas, entre eles Patrícia Lopes, Thays Toscano e Thiago Aquino, representando com muita garra e entusiasmo toda a nossa equipe nesse grande evento esportivo. A marca Trasmontano segue sempre em movimento, conectando pessoas, incentivando hábitos saudáveis e fortalecendo ainda mais a presença pelo litoral!









PORTUGAL EM FOCO
Um Jornal Luso-Brasileiro

Rio de Janeiro, 26 de Novembro á 2 de Dezembro de 2026



O encanto, a tradição e a beleza da cultura portuguesa em mais uma apresentação do Grupo Folclórico Almeida, que levou ao público a alegria das danças e dos costumes de Portugal



G. F. Almeida Garrett encantou o público com mais uma belíssima apresentação na Quinta do Castelo, levando ao evento a beleza, a alegria e a tradição das danças folclóricas portuguesas

Quinta do Castelo celebra a cultura portuguesa com folclore e muita animação

A Casa da Vila da Feira promoveu mais uma edição da Quinta do Castelo, reunindo associados e convidados em um encontro marcado pela música, gastronomia e valorização das tradições portuguesas.

A programação teve como destaque a apresentação do Grupo Folclórico Almeida Garrett, que levou ao público um belo espetáculo de folclore, com danças, trajes típicos e manifestações culturais que representam a riqueza das tradições populares portuguesas. A atuação do grupo foi um dos momentos marcantes do evento, recebendo o reconhecimento e os aplausos dos presentes.

A parte musical ficou a cargo do conjunto Amigos do Alto Minho, que animou o encontro e garantiu a participação dos convidados na pista de dança.

Na gastronomia, o público contou com um cardápio variado, incluindo sardinha portuguesa, um delicioso frango assado, linguiça na brasa, batatas cozidas e fritas, saladas variadas e o tradicional caldo verde.

O evento reuniu um expressivo público e proporcionou momentos de confraternização e integração entre os participantes, mantendo viva a presença da cultura portuguesa na programação da entidade.

A iniciativa foi organizada pela diretoria da Casa da Vila da Feira, sob a presidência de Ernesto Boaventura, que, ao lado de sua equipe, recebeu os convidados em mais uma edição de grande sucesso da Quinta do Castelo.



A emoção e a magia do folclore português ganharam vida em mais uma bela apresentação do G.F. Almeida Garrett, celebrando a riqueza das tradições, das danças e da cultura de Portugal.



Encerramento apoteótico marcou a apresentação do G.F. Almeida Garrett, acompanhado por seus componentes. A tocata celebrou, com entusiasmo, a música, a dança e as tradições portuguesas



Vista panorâmica do público que lotou as dependências da Casa da Vila da Feira e Terras de Santa Maria durante a realização da Quinta do Castelo



Encontro de representantes da comunidade portuguesa durante mais uma edição da Quinta do Castelo. Na foto, Camilo Leitão, presidente da Casa da Vila da Feira, Ernesto Boaventura, Zulmira, o vice-presidente Fernando Alves e Olga Ferreira.



Convidados prestigiaram o encontro na Casa da Vila da Feira. Na foto, as senhoras Glorinha e Fátima, acompanhada do esposo Pacheco, Ismael Loureiro, presidente da Casa de Trás-os-Montes e Alto Douro, Luiz e Luis Augusto.



Prestigiando a Quinta do Castelo os casais Adelaide e Abílio Brandão, Emília Gonçalves e seu esposo Luiz, e Rosa Martins e João Martins, que prestigiaram a Quinta do Castelo.



Destaque do Portugal em Foco para o empresário Luiz Pires, o "Pezinho", ao lado da esposa, Roseni , durante o tradicional encontro da Quinta do Castelo.





