

Nova Marataizes

Show de promoção

VOCE COMPRA COM QUEM ENTENDE DA CULINÁRIA PORTUGUESA, COM CERTEZA

Muralhas de Monção

Lascas de Bacalhau do Porto

Queijo de Leite de Ovelha Casal da Ermida

Cerveja Portuguesa Super Bock Cx. 24 unidade

Presunto de Chaves

Produtos de Qualidade da

Nova Marataizes

ENTREGAMOS EM DOMICÍLIO

Rua Santa Luiza, 210 Maracanã (Praça Niterói) RJ Tel.: (21) 2284-1931

PORTUGAL EM FOCO

UM JORNAL LUSO-BRASILEIRO

Hayasa

HR-V

Novas ideias. Novas revoluções.

Faça uma visita e realize um TEST DRIVE

www.hayasa.com.br

Niterói - Pendotiba Est. Freixo da Cruz Vermelha, 400 21.2616-9600

Petrópolis - Quitandinha Rua Coronel Felipe, 1339 24.2249-9600

Terresópolis - Várzea de Itaipava Santa, 379 31.2008-8600

Rio das Ostras - ZEN Rua do Engenheiro, 137 22.3521-8600

Conheça nosso site de peças: www.lojaheyasa.com.br

Ano 61. Nº 16 | www.portugalemfoco.com.br

Rio de Janeiro, 22 A 28 de Abril de 2021

RIO . R\$ 3,00 | SP . R\$ 3,00



Desde as vésperas de Natal que não havia tanta gente a circular na rua

O início da terceira fase de desconfinamento marca um recorde: desde as vésperas de Natal que não circulavam tantas pessoas nas ruas fazendo regressar os níveis de mobilidade a um contexto pré-pandemia. De acordo com o relatório da consultora PSE, divulgado esta terça-feira, apesar do teletrabalho e do ensino à distância de Secundário e Superior, na semana passada, apenas 5 a 6% da população permaneceu confinada acima dos valores verificados antes das medidas restritivas.

A mobilidade dos portugueses está a disparar tanto durante a semana como aos fins de semana.

"Neste último fim de semana 60% da população esteve em mobilidade, um valor só comparável, durante a pandemia, com os níveis verificados no verão passado ou no fim de semana de 24 e 25 de outubro. Desde essa data que não tínhamos tanta gente em circulação", lê-se no relatório da empresa especializada no estudo da mobilidade dos portugueses. O bom tempo terá acelerado o desconfinamento - tanto no sábado como no domingo cerca de 10% da população procurou zonas balneares, o valor mais alto do ano.

Antes da pandemia cerca de 25% da população permanecia em casa ("confinamento natural"), os valores de dia 19 (início da terceira fase de desconfinamento) revelam que "os perfis de mobilidade estão praticamente iguais ao que acontecia antes da pandemia", já que apenas se registrou mais 5 a 6% da po-

pulação confinada apesar do regime de teletrabalho obrigatório e de muitas das instituições de Ensino Superior não terem regressado totalmente ao regime presencial de aulas com muitos alunos a permanecerem à distância (regime misto). A análise da PSE conclui, por isso, que desde os dias 21, 22 e 23 de dezembro "que a quantidade de pessoas a circular não era tão elevada".

O índice de mobilidade da PSE é um indicador em que a base 100 correspondente à mobilidade na situação pré-covid. No dia 19, registrou-se um índice de 102%, equiparável a níveis antes da pandemia. Comparativamente na semana entre 25 a 29 de janeiro, após o fecho das escolas, esse índice foi de 63% (o mais baixo em 2021 até ao momento) e na semana Santa, já após a primeira fase de desconfinamento e reabertura das escolas de 1.º ciclo e de Pré-Escolar, foi de 81%.

"Se a mobilidade durante os dias úteis já se encontrava elevada, com o levantamento de restrições de fim de semana da 2ª e 3ª fase de desconfinamento, os fins de semana viram claramente a mobilidade a aumentar", lê-se no relatório. De acordo com o relatório, o índice de mobilidade no fim de semana da Páscoa foi de 52% enquanto no último foi de 83%. O perfil de mobilidade também se alterou. Neste fim de semana foi possível verificar maiores deslocamentos, uma maior variedade de destinos, e circulação ao longo de diferentes períodos horários durante todo o dia.

22 de Abril

Dia da Comunidade Luso-Brasileira

Dois países, duas identidades, dois corações batendo com intensidade e respeito à construção da história de cada um. Quando o português Pedro Álvares Cabral descobriu (oficialmente) o Brasil, deu início ao mais significativo resultado da mistura de raças: o povo brasileiro. Embora marcado por uma data, o Dia da Comunidade Luso-Brasileira deve ser comemorado diariamente, para que brasileiros e portugueses não esqueçam os laços que unem as duas nações.

RED ECONOMIA

TUDO PRA VOCÊ ECONOMIZAR MAIS!

22 de Abril

Dia da Comunidade Luso-Brasileira

VEM PRA ECONOMIA

R. Cachambi, 362 - Cachambi, Rio de Janeiro

Tel: (21) 2501-2356

"Já se esperou tempo demais" para criminalizar o enriquecimento injustificado

Marcelo Rebelo de Sousa considerou, na segunda-feira, que "já se esperou tempo demais" para criminalizar o enriquecimento injustificado e pediu que se encontre o meio adequado para o fazer.

"Eu para aí há dez anos, ainda não era Presidente, defendia que era preciso prevenir um crime, chamasse-se ele como se chamasse, que, respeitando a Constituição, punisse aquilo que é um enriquecimento nomeadamente de titulares dos poderes públicos que não tem justificação naquilo que é a remuneração do exercício de funções públicas", disse o Presidente aos jornalistas, à margem de uma visita a uma escola em Lisboa, depois de ser questionado sobre a necessidade de criar novos crimes para combater a corrupção.

Para Marcelo "há vários caminhos e há várias propostas" para o fazer respei-



tando a Constituição da República Portuguesa.

"Há vários caminhos possíveis para responder às objeções que podem surgir da parte do Tribunal Constitucional. Procurem-se esses caminhos para que se não perca uma boa ideia por causa da forma da concretização", pediu, destacando que "já se esperou tempo de mais para dar esse passo" e que "quanto mais depressa, melhor".

"Encontremos o meio adequado para se poder atingir o objetivo, se não mais uma vez adiarmos o objetivo e continuará a haver esse sonho, esse desejo, essa frustração permanentemente a perseguir-nos", reiterou.

O chefe de Estado sublinhou ainda que "o Governo tem agendado para um próximo Conselho de Ministros, dentro de dias, a estratégia contra a corrupção", "uma prioridade nacional".

À concessão Banca volta a apertar critérios em 2021



Os bancos vão continuar a apertar os critérios de concessão de crédito a empresas e a particulares, que serão "ligeiramente mais restritivos" devido à "maior percepção de riscos" associados às perspectivas económicas. Os dados foram avançados pelo Banco de Portugal (BdP), na edição de abril do "Inquérito aos Bancos sobre o Mercado de Crédito" do Banco de Portugal (BdP), no primeiro trimestre de 2021 e revela que os critérios de concessão de crédito tornaram-se "ligeiramente mais restritivos no crédito a empresas, designadamente a PME (pequenas e médias empresas), e no crédito ao consumo e outros fins". Já no crédito à habitação ficaram "praticamente inalterados".

Para o segundo trimestre do ano, as expectativas apontam para "critérios de concessão de crédito ligeiramente mais restritivos no crédito a empresas e a particulares".

Em causa está, no setor empresarial, a "maior percepção de riscos associados

à situação e perspectivas de setores ou empresas específicos e, em menor grau, de riscos associados à situação e perspectivas económicas gerais e às garantias exigidas", a par de uma "ligeira menor tolerância de riscos".

Já no caso do crédito ao consumo, na base das maiores restrições está uma "contribuição ligeira da percepção de riscos associados à situação e perspectivas económicas gerais".

No crédito a particulares, os termos e condições dos empréstimos mantiveram-se "praticamente inalterados".

Os bancos inquiridos reportaram uma "maior percepção de riscos na concessão de crédito a empresas e ao consumo" e uma "menor tolerância aos riscos na concessão de novos empréstimos a empresas". Em relação à proporção de pedidos de empréstimo rejeitados, ficou "praticamente inalterada no crédito a empresas e para aquisição de habitação", tendo registado um "ligeiro aumento no crédito ao consumo e outros fins".

No primeiro trimestre, o BdP reporta que a procura de empréstimos por parte das empresas registrou um "ligeiro aumento no caso das PME e em empréstimos de longo prazo" e uma "ligeira diminuição no caso das grandes empresas".



Polícia Judiciária faz buscas na Câmara Municipal de Lisboa

A Polícia Judiciária (PJ), através da Unidade Nacional de Combate à Corrupção, fez buscas, nesta terça-feira, na Câmara Municipal de Lisboa.

A autarquia confirmou, em comunicado, as buscas "nas instalações da Autarquia no Campo Grande e Paços do Concelho".

"Estas buscas resultaram de várias denúncias, incluindo participação ao Ministério Público pelo próprio Município na empreitada na Segunda Circular cancelada pela autarquia, a processos urbanísticos (Hospital da Luz, Torre da Av. Fontes Pereira de Melo, Petrol, Plano de Pormenor da Matinha, Praça das Flores, Operação Integrada de Entrecampos, Edifício Continente, Twin Towers, Convento do Beato) e emprei-

Contudo, lembrou que "o parlamento é que tem a palavra decisiva nessa matéria" e elogiou o fato de haver partidos a apresentar propostas na área da justiça.

"Todos querem meios mais eficazes para combater a corrupção", disse. "Portanto, havendo essa vontade, eu acredito que é desta. Acredito que é desta que, se todos pensam isto e todos querem isto, todos farão o que está ao seu alcance para que isto se concretize", afirmou.

"Eu penso que estamos a entrar num período bom, isso é bom para a democracia portuguesa, que é dar importância à justiça, que é debater a justiça, que é ver o que é que se pode mudar melhorando a justiça, para defender os direitos dos portugueses, para defender os princípios, os valores de um Estado de direito democrático, para combater a corrupção, para garantir o respeito da legalidade", concluiu.

tadas: Segunda Circular, São Pedro de Alcântara e Piscina Penha de França", revela a mesma nota.

Em 2017, a Procuradoria-Geral da República já tinha confirmado que, tanto a empreitada anulada pelo município na Segunda Circular, como a Torre de Picoas e Hospital da Luz, estavam a ser alvo de investigação.

A Câmara de Lisboa garante que "facultou toda a documentação e prestou toda a colaboração ao Ministério Público e PJ".

"As diligências hoje efetuadas, são as primeiras de que a Câmara Municipal de Lisboa tem conhecimento sobre estes processos", informa.

Segundo a TVI, o alvo principal das buscas é o antigo vereador do Urbanismo, Manuel Salgado.

Esportes

Fc Porto triunfa na Madeira

O FC Porto venceu o Nacional (1x0), em jogo da 27.ª jornada da Liga. Foi a sexta vitória consecutiva dos dragões na prova.

A partida acabou por ser decidida no primeiro tempo. Depois de Marchesín ter defendido um penalti de Éber Bessa (6'), Taremi aproveitou um erro de António Filipe, goleiro

dos insulares, e marcou o gol da vitória.

Com este resultado, o FC Porto segue no segundo lugar com 63 pontos, a seis do líder Sporting, e aumenta para seis a distância em relação ao Benfica, terceiro classificado. Já o Nacional está na última posição, com 21 pontos.



Gil Vicente vence Benfica na luz

O Gil Vicente foi este sábado ao Estádio da Luz vencer o Benfica, por 2X1, na jornada 27 da Liga.

Antoine Léautey (35') e Lourency (81') marcaram

os golos dos gilistas.

Autogolo de Vítor Carvalho (87') reduziu a diferença dos encarnados, que assim interrompem série de seis vitórias consecutivas no campeonato.



Luís Filipe Vieira dá os parabéns às judocas Medalhadas

Concluído o Campeonato Europeu de Judo em Lisboa, Luís Filipe Vieira publicou uma mensagem no site oficial do Benfica a dar os parabéns às três judocas das águias medalhadas. Bárbara Timo e Rochele Nunes, ambas de bronze, juntaram-se à campeã europeia Telma Monteiro, que conquistou o ouro.

O presidente dos encarnados deixou ainda uma mensagem a Anri Egutidze e Rodrigo Lopes, os outros

dois atletas do Benfica que participaram na prova.

“Quero endereçar os parabéns às judocas do Sport Lisboa e Benfica que conquistaram a medalha de bronze no Campeonato da Europa realizado, este fim de semana, em Lisboa.

Bárbara Timo e Rochele Nunes são um exemplo de superação e excelência, cujo desempenho permitiu juntar mais duas medalhas ao feito alcançado por Telma Monteiro.



Há muito que esta direção acredita no Judo e nas modalidades olímpicas como uma real expres-

são daquilo que são os valores mais elevados do desporto. A participação de cinco atletas do Clube nestes campeonatos – Anri Egutidze e Rodrigo Lopes tiveram, igualmente, uma prestação muito meritória – volta a provar o quão certa está a ser a aposta.

Quero ainda expressar o meu agradecimento ao treinador Jorge Gonçalves, a toda a estrutura e equipa de Judo do Sport Lisboa e Benfica. Que venha Tóquio!

LIGA NOS 2020 - 2021

RODADA 27

Boavista	2 - 0	Paços Ferreira
Farense	0 - 1	Sporting
V. Guimarães	1 - 0	Santa Clara
Moreirense	2 - 3	Tondela
Benfica	1 - 2	Gil Vicente
B SAD	2 - 0	Marítimo
Rio Ave	0 - 0	Sp. Braga
Famalicão	0 - 1	Portimonense
Nacional	0 - 1	FC Porto

Equipa	J	P	E	D	GM
1 Sporting	27	69	6	0	49
2 FC Porto	27	63	6	2	56
3 Benfica	27	57	6	4	49
4 Sp. Braga	27	55	4	6	47
5 Paços Ferreira	27	44	5	9	33
6 V. Guimarães	27	38	5	11	31
7 Santa Clara	27	35	5	12	33
8 Moreirense	27	34	10	9	28
9 Portimonense	27	32	5	13	31
10 Gil Vicente	27	31	4	14	27
11 Tondela	27	31	4	14	28
12 B SAD	27	30	12	9	17
13 Rio Ave	27	29	11	10	22
14 Boavista	27	28	10	11	31
15 Famalicão	27	27	9	12	27

LIGA PRO 2020 - 2021

RODADA 29

Vilafranquense	0 - 2	Leixões
Feirense	1 - 0	Varzim
Casa Pia	0 - 3	Académica
Penafiel	2 - 2	Cova Piedade
FC Porto B	2 - 2	Estoril
Oliveirense	0 - 0	Mafra
Desp. Chaves	2 - 1	Ac. Viseu
Sp. Covilhã	1 - 2	Arouca
Vizela	1 - 0	Benfica B

Equipa	J	P	E	D	GM
1 Estoril	29	64	7	3	50
2 Vizela	29	55	10	4	47
3 Académica	29	52	10	5	37
4 Desp. Chaves	29	52	7	7	39
5 Feirense	29	51	6	8	37
6 Arouca	29	50	8	7	35
7 Penafiel	29	38	8	11	36
8 Casa Pia	29	38	11	9	36
9 Benfica B	29	36	6	13	45
10 Leixões	29	36	9	11	30
11 Mafra	29	34	7	13	30
12 Sp. Covilhã	29	31	10	12	28
13 Cova Piedade	29	31	10	12	33
14 Ac. Viseu	29	29	8	14	26
15 Vilafranquense	29	27	15	10	27

Porto recusou “contatos” para a superliga: “esperamos continuar na liga dos campeões muitos anos”



Pinto da Costa Pinto da Costa comentou esta segunda-feira o anúncio de 12 clubes de avançarem com uma Superliga Europeia, confirmando contactos mas não convite ao FC Porto.

O presidente dos dragões venceu que não é do interesse do clube “participar numa competição que é contra a União Europeia e as regras da UEFA”.

“Houve contactos informais de alguns clubes, mas não demos grande atenção por duas razões. Primeiro, a União Europeia não permite que haja um circuito fechado de provas como há na NBA. Segundo, estando a nossa federação contra isso e fazendo parte da UEFA, enquadrado nesse quadro, não podemos participar numa coisa que é contra as regras da União Europeia e UEFA. Se isso for para a

frente, tenho dúvidas. Não estamos preocupados. Estamos na Champions e esperamos continuar a estar por muitos anos”, disse esta segunda-feira do estádio o Dragão.

“Se isso for para a frente, e tenho as minhas dúvidas, a UEFA não irá acabar e continuará a ter provas, as provas que são oficiais”, reforçou.

O anúncio de domingo caiu como uma “bomba”. “As agitações têm a importância que se lhes der. Não estou nada agitado”, referiu, ressaltando o lado de outros grandes clubes que ficaram de fora dos 12 fundadores da Superliga: “Olhamos para os que estão do outro lado, como Bayern, PSG, Ajax. Se estamos na UEFA não podemos pensar que só por alguém sair temos de ir atrás”, reforçou.

EDITAL DE CONVOCAÇÃO REUNIÃO DO CONSELHO DE LIBERATIVO

O Clube Social Camponeses de Portugal, inscrito no CNPJ 29.126.299/0001-07, através de sua presidência executiva em conformidade seus estatutos sociais **CONVOCA** todos os associados em pleno gozo de suas atribuições estatutárias com direito a voto, para reunirem-se em sua sede, na cidade de Duque de Caxias, à Estrada São Mateus nº 25 no bairro de Jardim Primavera. no dia **15 de Maio de 2021** com primeira convocação às **15:00** horas e em segunda convocação às **15:30** horas, com a presença de qualquer número para deliberarem os seguintes assuntos da Ordem do Dia:

- 1- Eleições dos membros do Conselho Deliberativo;
- 2- Eleições dos membros do Conselho Fiscal;
- 3- Assuntos Gerais.

Da mesma forma, ficam todos os senhores associados em pleno gozo de seus direitos estatutários para a AGE no próximo dia **05 de junho de 2021** às **15:00** horas em primeira convocação e em segunda às **15:30** horas com qualquer número de presentes para deliberar os seguintes itens da Ordem do Dia:

- 1- Discussão e Aprovação do anteprojeto de Reforma Estatutária;
- 2- Assuntos Gerais.

Devido a situação pandêmica em que o planeta se encontra, afim de contemplar nosso estatuto, solicitamos que todos que compareçam nas Assembleias Gerais, portando de máscara, informando que estaremos disponibilizando álcool em gel no local e protocolo de distanciamento em conformidade com as orientações da OMS.

Será admitido a participação remotamente através de plataforma específica de reuniões online que a diretoria do clube disponibilizará link para admissão na sala virtual 24 horas antes da referida assembleia.

Maria Rita Costa Couto
PRESIDENTE

ORLA ALIMENTOS

LOJA: CADEG
Rua Capitão Félix 110 - Av. Central, 42
Benfica - Rio de Janeiro - RJ - Brasil
Telefax: (21) 3890-1445
Vendas: (21) 3890 - 0475 - 3890 - 1795

DEPÓSITO
Rua Álvaro Miranda,
950 Inhaúma -
Rio de Janeiro - RJ - Brasil
Tel.: (21) 2594-5849
Fax (21) 2591225

FABRICANTE DOS BISCOITOS

GLOBO

O melhor biscoito de povinho do Brasil

Entrega a Padarias

(21) 2232.3450 / 2221-1069 (fax)
Rua do Senado, 273A - Centro. Rio de Janeiro. RJ

CHALÉ TAPEÇARIA

TECIDOS . CAMA . MESA . BANHO

Cortinas prontas e sob medida. Variado sortimento em persianas verticais, horizontais, painéis, romanos e Rollux

Cartões de Crédito com Parcelas sem juros

Rua Cardoso de Moraes, 77
Bonsucesso . RJ
(21) 2260.0944
(21) 2260.5504 (fax)

CANTINHO DAS CONCERTINAS

(21) 2580.4326

Bolinho d Bacalhau * Sardinha Polvo * Cabrito
* Leitão * Frango * Comida Portuguesa

Capitão Félix, 110 - CADEG. Rua 16 Lj 11. Benfica - RJ

Peça "Navegar é Preciso"

Em Homenagem ao Descobrimento do Brasil e aos 500 anos Primeira Volta ao Mundo!

Na última semana a Casa da Vila da Feira foi o palco de uma encenação da Peça teatral "Navegar é Preciso", com o ator Tony Correia. Uma história linda onde Pedro Álvares Cabral descobre o Brasil em 22/04/1500 é o primeiro a pisar em 4 Continentes!

Fernão de Magalhães, há 500 anos, iniciou a primeira Volta ao Mundo! Após a sua morte em 27/04/1521, o capitão Sebastião D'Elcano assumiu o comando e completou a Primeira viagem de Circum-navegação! Dos 240 homens que saíram de Sevilha, na Espanha, apenas 18 voltaram...

Esta foi a viagem mais fantástica da História da Humanidade! Mudou a face da Terra e a maneira de pensar do Ser Humano!



Um dos momentos lindos da encenação da "Peça Navegar e Preciso", com o ator Tony Correia

A Primeira Volta ao mundo, continua sendo o maior exemplo de: visão, ousadia, planejamento, liderança, tecnologia, inovação e sentido de missão!

Foi graças ao saber e à experiência dos homens da Escola de Sagres - a NASA da época -

que foi possível chegar ao Brasil e realizar os feitos tão relevantes para a Humanidade!

Tony Correia- "Foi uma homenagem especial em tempos de pandemia! E mais uma vez - com a ajuda de Deus - venceremos as Tormentas".



Prestigiando o ator português Tony Correia a Deputada Estadual Martha Rocha e seu esposo Dr. Eduardo



O Presidente da Casa da Vila da Feira Ernesto Boaventura ao lado da sommelier, Tita Moraes, cumprimentando a Deputada Martha Rocha e o esposo Dr. Eduardo



Num destaque com o ator Tony Correia a sommelier do Vinho Marquês Borba, Senhorita Tita Moraes



Num close para o Jornal Portugal em Foco, Rose Boaventura e a amiga Ana Maria Cabral



O jovem João sempre uma simpatia num close para o Portugal em Foco



Comendador José Moraes, marcou presença no sábado no Cadeq com amigos e recebeu tratamento vip

Mais um sábado especial no Cadeq



Num destaque no sábado passado no Cadeq o empresário Orlando Pereira da empresa Big-Store, com seu filho Alexandre, sua colaboradora Camila



Num registro especial um grupo de amigos curtindo o sábado no Cadeq

O dinâmico empresário "Ceará" como é chamado pelos amigos numa bellissima foto na sua Loja Grife dos Vinhos, no Cadeq



Senhora Maria Guilhermina Ribeiro Aires "Saudade já esta no já esta no Céu Junto a Deus"

E essa dor que ora todos sentem não é uma dor eterna... Deus é tão sábio e misericordioso que ele criou o tempo e o tempo serve para muitas coisas, inclusive para ir amenizando e diminuindo a dor. Não que Dona Maria Guilhermina será esquecida, porém a dor vai aliviando, aliviando até uma hora ela permanecer apenas nas suas lembranças, no seu pensamento, e aí essa pessoa querida, vai ter apenas um nome: saudade!



Foram momentos inesquecíveis, vividos na Casa da Vila da Feira, onde vemos a Duda, a saudosa D. Guilhermina, Rafaela, Manuel Pinto Aires e Rose Boaventura

Linda recordação das Bodas de Ouro. Desta doce união D. Guilhermina, envolvida pelo carinho da Ana Lúcia, seu esposo André, Manuel Pinto Aires, Manuela, Rafaela, Bruna Flávia e Duda



Teresa Bergher

#GARRAECORAGEMEMDEFESADORIO



ESPECIAL DATA

O Dia da Comunidade Luso Brasileira, que celebramos no dia 22 de abril, é de significativa importância para todos os cidadãos luso descendentes. Especialmente pelo sentimento de afeto e carinho que aproxima brasileiros e portugueses. Culturas definidas com afinidades imensas. Falar do Dia da Comunidade Luso Brasileira é reconhecer a força de trabalho e grande contribuição de nossos irmãos portugueses ao desenvolvimento e crescimento do nosso tão amado Brasil, especialmente ao Rio de Janeiro. É festejar o enlace de culturas, de tradições, da rica culinária, de costumes, dos gênios da literatura portuguesa como Eça de Queiroz e Fernando Pessoa. Do nosso incomparável Machado de Assis, Graciliano Ramos, e inúmeros autores brasileiros e portugueses que nos enchem de orgulho e tanto enriquecem o Brasil e Portugal. Aproveito para manifestar a minha posição de protesto contra o fim da isenção fiscal de 12% na taxa de livros no país. Quero acreditar que o governo reflita e volte atrás! Uma nação se constrói com conhecimento e cultura. Salve o Dia 22 de abril! Viva o Brasil, Viva Portugal! ESPECIAL DATA

O Dia da Comunidade Luso Brasileira, que celebramos no dia 22 de abril, é de significativa importância para todos os cidadãos luso descendentes. Especialmente pelo sentimento de afeto e carinho que aproxima brasileiros e portugueses. Culturas definidas com afinidades imensas. Falar do Dia da Comunidade Luso Brasileira é reconhecer a força de trabalho e grande contribuição de nossos irmãos portugueses ao desenvolvimento e crescimento do nosso tão amado Brasil, especialmente ao Rio de Janeiro. É festejar o enlace de culturas, de tradições, da rica culinária, de costumes, dos gênios da literatura portuguesa como Eça de Queiroz e Fernando Pessoa. Do nosso incomparável Machado de Assis, Graciliano Ramos, e inúmeros autores brasileiros e portugueses que nos enchem de orgulho e tanto enriquecem o Brasil e Portugal. Aproveito para manifestar a minha posição de protesto contra o fim da isenção fiscal de 12% na taxa de livros no país. Quero acreditar que o governo reflita e volte atrás! Uma nação se constrói com conhecimento e cultura. Salve o Dia 22 de abril! Viva o Brasil, Viva Portugal! ESPECIAL DATA

O Dia da Comunidade Luso Brasileira, que celebramos no dia 22 de abril, é de significativa importância para todos os cidadãos luso descendentes. Especialmente pelo sentimento de afeto e carinho que aproxima brasileiros e portugueses. Culturas definidas com afinidades imensas. Falar do Dia da Comunidade Luso Brasileira é reconhecer a força de trabalho e grande contribuição de nossos irmãos portugueses ao desenvolvimento e crescimento do nosso tão amado Brasil, especialmente ao Rio de Janeiro. É festejar o enlace de culturas, de tradições, da rica culinária, de costumes, dos gênios da literatura portuguesa como Eça de Queiroz e Fernando Pessoa. Do nosso incomparável Machado de Assis, Graciliano Ramos, e inúmeros autores brasileiros e portugueses que nos enchem de orgulho e tanto enriquecem o Brasil e Portugal. Aproveito para manifestar a minha posição de protesto contra o fim da isenção fiscal de 12% na taxa de livros no país. Quero acreditar que o governo reflita e volte atrás! Uma nação se constrói com conhecimento e cultura. Salve o Dia 22 de abril!

Viva o Brasil, Viva Portugal!

Contatos: www.teresabergher.com
www.facebook.com/TeresaBergher

Sr. Orlando Miranda Gonçalves



Com muita tristeza que republicamos este momento mais uma perda nosso amigo Orlando Gonçalves. Na foto com seus filhos e demais familiares descansem em paz ao lado da amada esposa Lúcia Granito

Dizer adeus a quem amamos é um sofrimento terrível, e hoje posso imaginar como seu coração chora de dor e saudade. Aceite as nossas condolências e apoio incondicional neste momento tão difícil. Sei que agora não há palavras capazes de ajudar, mas acreditem que com o tempo tudo ficará menos doloroso. Guarde as boas memórias do tempo que compartilharam, com seu Orlando Miranda Gonçalves pois elas ajudarão vocês a superar esta perda. Muita força e que Deus conforte seu coração.



Construção do Novo Reservatório do Alto de Santa Catarina

Os Serviços Inter-municipalizados de Água e Saneamento de Oeiras e Amadora vão construir um novo Reservatório no Alto de Santa Catarina, situado na localidade de Linda-a-Velha. O atual equipamento encontra-se em funcionamento desde 1999 mas, na sua estrutura,

avançar para a demolição total do atual reservatório e para a construção de uma nova instalação, no mesmo recinto.

O Novo Reservatório do Alto de Santa Catarina irá abastecer as zonas do Alto de Algés e de Santa Catarina, áreas que são atualmente abrangidas

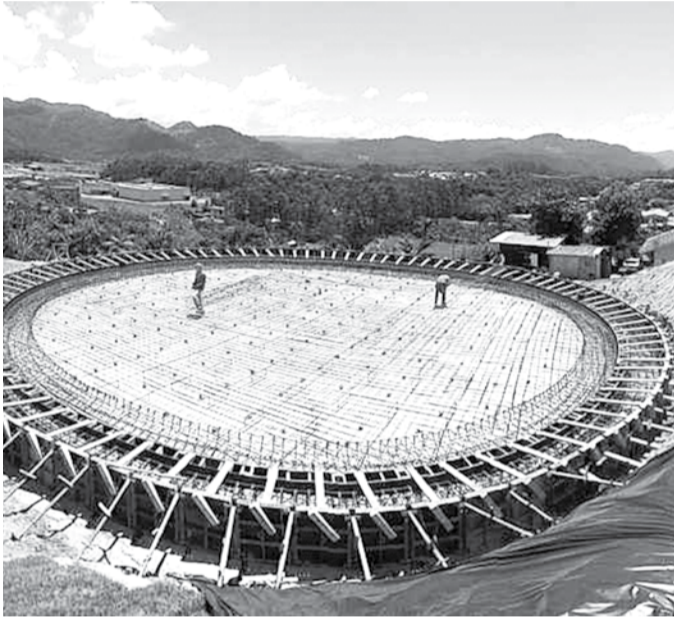

foram detetadas uma série de anomalias. A Câmara Municipal de Oeiras já deu luz verde para a adjudicação desta empreitada que, mediante procedimento por concurso público, tem o início previsto ainda para o ano de 2021, pelo preço base de € 2.521.736,25, valor a suportar pelos SIMAS e a executar no prazo máximo de 540 dias.

A decisão de substituição deste equipamento em detrimento da sua reparação, foi tomada após uma monitorização pormenorizada, realizada pelos SIMAS, e após a realização de um Estudo de Diagnóstico exaustivo, que revelou uma série de anomalias estruturais, cuja reparação, além de implicar investimentos avultados, tecnicamente não apresentava compatibilidade com a forma de exploração pretendida para a instalação. Assim, ficou decidido

pelo reservatório existente, e as zonas da Av. da Índia, das Faculdades/Jamor e do futuro empreendimento do Porto da Cruz, zonas que são abastecidas diretamente pela EPAL.

Com vista a possibilitar o abastecimento de água a todas estas áreas, bem como garantir a distribuição em caso de avaria na adução, a capacidade de armazenamento de água potável do reservatório irá passar dos atuais 3500 m3 para os 7500 m3, havendo ainda a possibilidade de expansão, ficando assim, com uma capacidade total de 11000 m3, mais do que triplicando a atual capacidade.

De salientar ainda, que a construção deste novo equipamento mereceu um estudo paisagístico, de modo a enquadrar-se de uma forma harmoniosa na mancha verde do Estádio Nacional e contigua a este espaço.

Regiões & Províncias

ÉVORA

Novo Parque Canino vai abrir ao público

Brevemente abrir ao público o novo Parque Canino de Évora, situado junto ao Bairro António Sérgio, num espaço adjacente à Quinta da Malagueira.

A cidade irá assim dispor de um espaço concebido para atividades de lazer destinadas a canídeos acompanhados dos respetivos donos, onde os animais se poderão exercitar e socializar, promovendo a detenção responsável e o bem-estar animal.

Composto por um espaço de receção e por um espaço de lazer, numa área total de 2600 m2, o novo Parque Canino de Évora será inte-



gralmente vedado com rede e postes de madeira tratada.

A área de receção será composta por uma pérgola, mesa de piquenique, bebedouro e placa informativa. O espaço de lazer irá dispor de

diversos equipamentos de recreio, incluindo passadiço, túnel e outros obstáculos adequados a canídeos. Toda a área foi concebida com as condições de segurança ideais para ser usufruída

em corridas e brincadeiras, numa plena interação e saudável convivência entre animais e detentores.

O espaço foi concebido e construído com preocupações ecológicas: serão instalados candeeiros alimentados a energia solar e a rega das zonas verdes será efetuada através de sistema gota a gota. De maneira a dotar o espaço de um ambiente fresco e agradável, foram já plantados dezenas de árvores e arbustos, tanto no interior do recinto como na zona envolvente. A escolha recaiu sobre espécies autóctones que apresentam características bem adaptadas à região.

PENALVA DO CASTELO

“Feira contribui muito para a economia local e para a divulgação do território”

Em entrevista ao Diário de Viseu, Francisco Carvalho, presidente da Câmara de Penalva do Castelo, enfatiza a importância do certame para que os pequenos produtores do concelho se mantenham em atividade e as queija-

rias continuem a funcionar. O autarca descreve a realização da feira em Abril como um “plano B”, no sentido de mitigar os prejuízos dos produtores de queijo, que tiveram a sua época alta de produção nos meses de Janeiro e Fevereiro.



PENACOVA



Concluídas obras no IP3 entre Penacova e ponte sobre o Dão

Os últimos trabalhos incluídos na empreitada de requalificação do troço do IP3 entre o Nó de Penacova e a Ponte sobre o Rio Dão foram ontem concluídas, informou ontem a Infraestruturas de Portugal.

A concretização desta obra assegura uma importante melhoria ao nível da qualidade das condições de circulação e segurança para os milhares de automobilistas que diariamente utilizam o IP3 nas suas deslocações.

OLIVEIRA DO BAIRRO

Oliveira do Bairro distribui mini-ecopontos por casas



A Câmara de Oliveira do Bairro dá conta de que está a distribuir, gratuitamente, contentores mini-ecopontos por moradias do

concelho, para recolha porta-a-porta de resíduos recicláveis.

Nesta primeira fase, a distribuição está sendo feita pelos municipais que se inscreveram no projecto “Separar para + Reciclar”. Com a entrega dos contentores, é-lhes explicada a forma de funcionamento do projeto, que conta com recolhas porta-a-porta semanais, para os resíduos de papel e cartão e plástico e metal, e quinzenais, para os resíduos de vidro.

CÂMARA DE VIANA DO CASTELO

Câmara investe 1,389 milhões no viaduto das Cachadas

Na passada sexta-feira, 09 de abril, o secretário de Estado das Infraestruturas, Jorge Delgado, visitou a empreitada de construção da passagem desnivelada das Cachadas, no lugar de Carço, num investimento de 1,389 milhões de euros. Foi acompanhado do presidente da Câmara de Viana do Castelo, José Maria Costa, pelos vereadores do PS na Câmara Municipal



ROCHA
CONTABILIDADE E ASSESSORIA IMOBILIÁRIA LTDA

Tel: (21) 2256 - 4143 / 2548-3171
Fax: (21) 2256 - 1491

Av. Ns. de Copacabana, 583 - Sala 504/502
Copacabana - Rio de Janeiro

PORTUGAL DE NORTE A SUL
Desde 1967

PRESENÇA PORTUGUESA NOS LARES DO BRASIL
DOMINGO DAS 11:00 ÀS 12:00 HORAS

RÁDIO METROPOLITANA
1090 KHTZ - AM
(21)2580-0707 (escritório)

Direção & Apresentação: **LOPES GONÇALVES**
jose.lopes.goncalves@jlgpublicidade.com.br

PORTUGAL EM FOCO

UM JORNAL PARA O BRASIL E PORTUGAL
JORNAL PORTUGAL EM FOCO LTDA

Os pontos de vista expostos em artigos assinados não expressam necessariamente os da Direção deste jornal

Para Matérias, Anúncios e Assinaturas - ligue: 55 21 999892629

DIRETOR-PRESIDENTE:
Felipe Mendes
5521 999892629 - jfmm29@gmail.com

SEDE PRÓPRIA
Rua Evaristo da Veiga, 47/1007 Centro
Rio de Janeiro - RJ - Tel: (21) 3040-2929

REPRESENTANTE EM PORTUGAL
Alfredo R. Cabrita Figueiredo -
Av. Elias Garcia, 51B-1º. Esquerdo - Queluz.
Portugal - Telefax: (351) 21.435.3560

REPRESENTANTE EM SÃO PAULO
Armando Torrao
Rua Domiciano Leite Ribeiro, 51 - Bloco 4, Conj. 53,
5º Andar - Vila Guarani - CEP 04317-000
São Paulo/SP - (11) 99902 4295
amotorrao@gmail.com

ASSINATURAS
Novas: Semestral: R\$100,00 | Anual: R\$190,00
Renovações: Semestral: R\$ 100,00 | Anual: R\$180,00

ASSINATURAS-SP
Semestral: R\$143,80 | Anual: R\$240,00

VENDA AVULSA: R\$ 3,00

DISTRIBUIDOR: FOLHA DIRIGIDA
Rua do Riachuelo, 114 - RJ/RJ

IMPRESSÃO: A TRIBUNA
Rua Prof. Heitor Carrilho, 350-F Centro.
Niterói - RJ - (21) 2719-1886

(55 21) 3040-2929 - portugal.foco@gmail.com

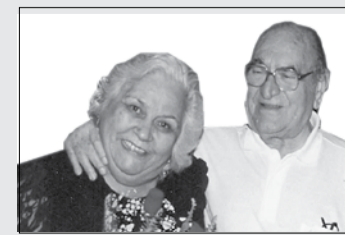

FUNDADORES

Joaquim Marques Mendes
Benvinda Maria

Economia

Resposta europeia à crise é insuficiente, dizem Eurodeputados

Eurodeputados do PS, PSD, PCP e BE defenderam que o Mecanismo de Recuperação e Resiliência que visa apoiar a recuperação econômica europeia não será suficiente para responder à crise provocada pela pandemia. "As medidas em cima da mesa não são suficientes e, comparando com a resposta dos Estados Unidos, por exemplo, a União Europeia vai ter de fazer mais", disse o eurodeputado Pedro Pereira (PS), referindo-se aos fundos europeus para a recuperação das economias europeias, numa videoconferência organizada pelo Clube de Lisboa, em parceria com o Parlamento Europeu, sobre o futuro da Europa.

O eurodeputado socialista admitiu que, apesar de todas as insuficiências, esta é uma resposta sem precedentes por parte da UE, lembrando que a Comissão Europeia irá aos mercados emitir dívida para poder financiar em termos robustos a recuperação, mais com subvenções do que com empréstimos.

Isso significa uma atitude positiva da UE, que contrasta muito com a resposta da anterior crise", salientou o também vice-presidente do



Parlamento Europeu.

O eurodeputado Paulo Rangel (PSD) concordou com Pedro Pereira quanto à insuficiência do montante do Mecanismo de Recuperação e Resiliência, dotado de 672,5 bilhões, afirmando que, tendo em conta a evolução da pandemia, provavelmente isto não vai ser suficiente.

Paulo Rangel disse que "neste momento não abriria este problema, uma vez que, tendo em conta que os Estados-membros estão com pulsões muito individualistas, poderá correr-se o risco de impedir que este fundo comece já a arrancar".

O eurodeputado socialista apelou, por isso, ao Conselho da UE, atualmente presidido pelo Governo português, que concentre "todos os esforços" na rati-

ficção por todos os 27 da decisão sobre recursos próprios, indispensável para que a Comissão possa financiar o fundo e os planos nacionais de recuperação e resiliência possam começar a ser aplicados a partir do Verão.

Para o eurodeputado João Ferreira (PCP), o MRR "é claramente insuficiente", estando "muito abaixo daquilo que o Parlamento Europeu chegou a defender".

Neste momento, contudo, os países da UE dividem-se entre aqueles para os quais o PRR tem pouca expressão no conjunto de instrumentos que mobilizaram para fazer face à crise, caso da Alemanha que, na primeira fase de resposta à crise, mobilizou 750 mil milhões para intervir na sua economia, o correspondente ao total do fundo de recupera-

ção da UE, de que o MRR é o principal instrumento.

"Claro que depois há países para os quais parece que a resposta à crise econômica só se resume a isso e pouco mais, que é o caso de Portugal, em que toda a questão da recuperação gira em torno do PRR", criticou o eurodeputado comunista, alertando que tal se traduz numa resposta profundamente assimétrica dentro da própria UE.

Também a eurodeputada do BE, Marisa Matias, considerou que o MRR é insuficiente e tem claramente muitos problemas, apontando também para a proposta do PRR nacional, que considerou ter um problema grave, referindo-se à concentração dos investimentos no litoral e nas áreas metropolitanas de Lisboa e do Porto. "Esta é uma oportunidade perdida para procurar uma maior coesão territorial e mesmo coesão social", lamentou a eurodeputada bloqueista.

A videoconferência "Lisbon Talk: Sobre o Futuro da Europa" foi organizada pelo Clube de Lisboa, em parceria com o Parlamento Europeu, com o apoio do Instituto Marquês de Valle Flor e da Câmara Municipal de Lisboa.

Metalurgia e metalomecânica devem exportar mais 10% em 2021

As exportações nacionais do setor das empresas de metalurgia e metalomecânica devem crescer 10%, em média, este ano, para cerca de 19 bilhões de euros, embora não recuperem a queda de 2020, revelou a associação do setor. "Temos de ser cautelosos, mas tendo em conta um crescimento de 10%, em média, ainda não vamos conseguir totalmente recuperar a quebra de 2019 para 2020 (de 12,7%), mas vamos aproximarmo-nos dos números de 2019 (19,6 bilhões)", afirmou o vice-presidente da Associação dos Industriais Metalúrgicos e Metalomecânicos e Afins de Portugal, Rafael Campos Pereira, à agência Lusa.

Num inquérito recentemente realizado ao setor, 64% das empresas esperam, este ano, ter um crescimento de 64% no volume de negócios, enquanto 50% preveem crescer nas exportações, disse o responsável, apontando para um crescimento situado num intervalo de 5% a 20%, em ambos os casos. A comprometer o desempenho das exportações em 2020 esteve a queda verificada nas vendas para os principais mercados da União Europeia, com Espanha a cair 6,1%, França (-9,7%), Alemanha (-19,2%) e Itália (-23,7%). França, que é o terceiro principal mercado de Portugal, apresenta atualmente uma difícil situação por causa da pandemia, exemplificou Rafael Campos Pereira.

"Até agora os confinamentos, tirando o primeiro, não têm perturbado as exportações para França, mas não sabemos o que pode acontecer, com restrições nas fronteiras, pois estamos a falar essencialmente de

transporte rodoviário.

Em 2020, apesar das enormes dificuldades com que tivemos, crescemos 21,3% para os mercados fora da União Europeia, e a expectativa é a de prosseguirmos essa trajetória crescente em mercados onde tivemos crescimentos homólogos muito surpreendentes (Japão, Marrocos, Austrália, Turquia e Chile)".

A estratégia seguida pelas empresas passa pela redução das dependências dos mercados habituais, que são os mais maduros e desenvolvidos, e onde as empresas cresceram muito nos anos anteriores à pandemia, contrabalançando com vendas para os mercados fora da União Europeia, onde tem havido muitas tentativas de prospecção no Médio Oriente, América Latina e em África.

"No México começamos a crescer, depois de termos lá uma dezena de empresas nossas associadas e no Brasil onde há a Simoldes", disse Rafael Pereira, realçando que há muitas empresas a trabalhar para a indústria automóvel, embora outras não pertençam a esta área de negócio.

"Entre 2010 e 2019 tivemos um crescimento das exportações superior a 100%, mais do que duplicámos as vendas para o exterior", sendo que em 2019 as exportações do setor representaram mais de 1/3 das efetuadas pela indústria transformadora portuguesa. Nos últimos 10 anos, este setor apresentou um forte crescimento das exportações, apesar de em 2020 se ter registado uma queda, mas, contudo, mantiveram-se os 250 mil postos de trabalho, segundo a mesma fonte.

Lisboa entre as 10 cidades europeias mais atrativas para investimento imobiliário

Lisboa ocupa o 10.º lugar entre as cidades europeias mais atrativas para investimento imobiliário em 2021, numa lista liderada por Londres, seguida de Berlim e Frankfurt, segundo o relatório EMEA Investor Intentions Survey 2021 divulgado pela CBRE.

"Apesar do cenário pós-'brexit', a capital britânica mantém a sua relevância enquanto cidade com maior atratividade para o investimento imobiliário na Europa", diz a consultora, segundo a qual "Berlim, Frankfurt, Paris e Amsterdã completam o ranking dos 5 principais mercados e Munique e Hamburgo ocupam o sexto e sétimo lugares, respetivamente, seguidas de Zurique e Varsóvia".

Na expectativa de que os planos de vacinação se mantenham dentro do calendário estipulado, a CBRE prevê ainda que, em 2021, os volumes de investimento europeu aumentem até 5% em relação ao ano passado, embora considere provável que haja alguma variação entre países e classes de ativos.

O estudo aponta que

cerca de 60% dos investidores planeja investir mais em imobiliário este ano do que em 2020, sendo que quase 75% indicaram querer comprar 10% ou mais este ano em comparação com o anterior, ainda que existam algumas diferenças perceptíveis entre os vários países.

"Apesar do aumento do teletrabalho e do trabalho flexível, os escritórios foram considerados a classe de ativos preferida dos investidores europeus", refere, revelando que 35% dos inquiridos indicaram que a área dos escritórios é a preferida dentro do setor imobiliário, refletindo um sentimento positivo do mercado sobre o futuro dos escritórios de qualidade.

Por outro lado, o setor residencial ganha cada vez mais importância, ao ser destacado como a segunda classe de ativos imobiliários mais popular, com 24% das intenções, seguido do setor industrial e logístico com 22%.

Em Portugal, a CBRE refere que o investimento em imobiliário comercial começou timidamente em 2021, devido ao confinamento ge-



ral a que o país ficou sujeito, incluindo restrições relativamente a viagens e realização de visitas a imóveis, o que se refletiu num forte abrandamento da atividade de investimento durante os três primeiros meses do ano.

"A CBRE registou um investimento na ordem dos 200 milhões de euros, o que representa cerca de 40% acima do observado no segundo trimestre de 2020, quando do primeiro grande confinamento, mas 50% abaixo do trimestre anterior", diz a diretora da área de "research" da CBRE Portugal, Cristina Arouca. Já o diretor de capital markets da consultora considera que continua a haver um elevado interesse pelo mercado

imobiliário português e, com o gradual desconfinamento do país e o plano de vacinação em curso, espera um segundo semestre bastante dinâmico.

"Portugal está perfeitamente dentro do radar da comunidade internacional de investimento e, a nível nacional, preveemos evoluções muito positivas na capacidade de investimento dos 'players' locais", afirmou Nuno Nunes. O inquérito CBRE's 2021 EMEA Investor Intentions foi realizado entre dezembro de 2020 e janeiro de 2021, contando com respostas de mais de 400 inquiridos responsáveis pela área de investimento na região Europa, Oriente Médio e África, dos quais 39% eram fundos imobiliários.

Restaurantes aplaudem abertura de espaços interiores mas querem mais

A restauração está de olhos postos para a abertura dos espaços no interior. Ainda assim, considera que é insuficiente para salvar o setor. A garantia é dada pela secretária-geral da Associação da Hotelaria, Restauração e Similares de Portugal. "Esperemos que corra tudo bem e que continuemos a progredir neste plano de desconfinamento. É um sinal de esperança, um sinal de alento, tal como foi no dia 5 de abril, porque podemos usufruir dos espaços interiores, o que é muito positivo porque nem sempre está bom tempo para as esplanadas e nem todos os estabelecimentos as têm. É sempre um sinal positivo para que os empresários possam continuar", garante Ana Jacinto.

Mas nem tudo são boas notícias. A responsável lembra que esta abertura gradual continua a ser feita com muitas limitações, e isso irá refletir-se no faturamento. "Podemos abrir gradualmente, mas continuamos com muitas limitações".

Dentro do estabelecimento só podemos ter quatro pessoas por grupo, temos de cumprir o distanciamento entre pessoas, entre corredores, ou seja, há uma série de limitações que têm de ser cumpridas e obviamente isso não é a salvação do setor, até porque este está mergulhado numa situação muito dramática".

Face a esta situação, Ana Jacinto volta a apelar ao reforço dos apoios económicos e a fazê-los chegar a todas as empresas de forma ágil, de forma descomplicada.

Em relação aos problemas que se têm verificado em algumas zonas, devido à concentração mais elevada de pessoas, como é o caso do Bairro Alto, a secretária-geral da AHRESP lembra que a responsabilidade tem de recair nas duas partes: empresários e clientes. "Há aqui uma responsabilidade de todos, quer dos empresários, que têm de cumprir as regras, quer dos próprios clientes. Neste caso, as ruas são muito pequenas, os espaços são muito diminutos e depois origina uma grande afluência de pessoas", acrescentando que "é por isso que temos apelado aos nossos consumidores que regressem aos espaços onde sempre foram felizes, mas com responsabilidade e cumprindo todas as regras: distanciamento, uso de máscaras e se há espaços com mais afluência temos que evitar". E vai mais longe: "Todos temos uma responsabilidade para que tudo prossiga normalmente. A maioria dos concelhos progrediu e segue o plano de desconfinamento, mas há casos em que tal não aconteceu. Todos de fazer esforços para que não haja recuos e retrocessos porque isso é desastroso".

Bateu aquela fominha?

(21) 3351.3988

(21) 3391.0108

Mais de **39** de bons serviços e tradição anos

PALANCA NEGRA

PIZZARIA RESTAURANTE

Estrada do Quitungo, 1919

Vila da Penha

Rio de Janeiro . RJ

0

PANIFICAÇÃO DO CARMO

O mais gostoso pão do bairro

VENHA CONFERIR!

(21) 2564-9529

Avenida Vicente de Carvalho, 1614
Praça do Carmo - Penha - Rio de Janeiro

Rio TINTAS

Materiais de Construção Ltda

Cal - Ferro - Areia - Pedra - Tintas
Cimentos - Ferragens Entre Outros

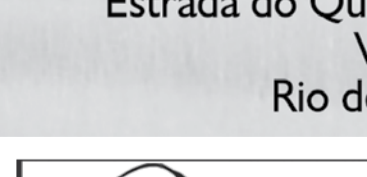

COLETA DE ENTULHO

(21) 2273.2796

(Fax) 3585.2522

Rua do Matoso, 125. Ljs A, B, C, D e E RJ

Política

Jose Sócrates choca socialistas

O silêncio de António Costa e de muitos socialistas, após a decisão instrutória da Operação Marquês, não travou a discussão no interior do PS sobre como lidar com o caso Sócrates. O ex-primeiro-ministro aproveitou o regresso à ribalta para fazer um duro ataque à direção do partido, mas é cada vez maior a convicção entre os socialistas de que as críticas de Sócrates ao PS só favorecem... o PS.

O silêncio foi quebrado por Fernando Medina. O autarca de Lisboa não seguiu a estratégia de deixar à Justiça o que é da Justiça e defendeu que aquilo que já se conhece é suficiente para fazer uma avaliação ética sobre o comportamento do ex-primeiro-ministro. No seu comentário na TVI, Medina defendeu que o comportamento de Sócrates corria a vida democrática e lembrou que o próprio não dá e entendeu não dar durante todos estes anos explicações sobre a fortuna que acumulou.

José Sócrates, mais uma vez, não perdoou a falta de apoio dos seus antigos camaradas e, na primeira entrevista que deu após a decisão do juiz Ivo Rosa, classificou as declarações de Medina como uma profunda canalhice.

O regresso à vida pública estava preparado há muito tempo e Sócrates continua a alimentar a tese de que este processo é



político e não judicial e só serviu para o retirar da política e impedir a sua candidatura à presidência da República.

No livro que se prepara para lançar, "Só agora Começou", acusa a direção de António Costa de se juntar à direita na tentativa de criminalizar uma governação.

Os socialistas estão convencidos de que os ataques não vão ficar por aqui, mas desvalorizam. "Basta ouvir os ataques de Sócrates para perceber o afastamento entre as partes", diz um deputado do PS.

São poucos os socialistas contactados que aceitam comentar as declarações do ex-líder do partido, mas quase todos lembram que Sócrates já saiu do PS. José Junqueiro, ex-governante e antigo deputado socialista, também pre-

fere não fazer grandes comentários. "Vejo esta situação com uma grande tristeza. Para ajudar o PS o melhor é estar calado", diz este antigo 'socrático'.

Vítor Ramalho, ex-dirigente socialista, também prefere não se pronunciar, mas defende e precisa fazer uma reflexão profunda sobre o sistema judicial. "Todos os partidos têm de fazer uma reflexão profunda. Nenhum pode ficar de fora. Os partidos têm de se sentar à mesa e dizer: como vamos resolver este assunto? Se não o fizerem, as pessoas vão ter um juízo muito negativo da Justiça e dos partidos e vão alimentar o populismo", diz.

As democracias com maior ou menor intimidade tratam a corrupção por tu, mas há uma singularidade no caso português, não

se trata de corrupção partidária, é, acima de tudo, a corrupção ao serviço da ambição política de um homem: de José Sócrates. "No caso português, a corrupção esteve ao serviço da ambição política pessoal de Sócrates", diz o político António Costa Pinto, e é esse o traço diferenciador entre o caso português e o italiano, e não só o italiano, o francês com Chirac e Sarkozy, o espanhol com o PP, ou mesmo o brasileiro com Lula da Silva, mas, essencialmente, com o PT. Ou seja, esclarece Costa Pinto, "todas as democracias conhecem ou já conheceram casos de corrupção política associados ao sistema partidário, em França ou em Espanha, por exemplo, e também o caso italiano está muito associado à corrupção partidária, essencialmente à democracia cristã e ao partido socialista, aí há uma dinâmica de corrupção partidária, que, e em alguns casos, envolve os tesoureiros dos partidos, não é o que aconteceu no caso do PS e de Sócrates". Para o cientista político, este é "mais um caso de corrupção político-pessoal".

Sobre as consequências que a Operação Marquês pode ter para o PS, Costa Pinto considera que "o efeito vem sendo amortecido por sete anos de investigação e processo instrutório, em que a opinião pública foi tomando conhecimento e digerindo a informação".

BE acusa Governo de bloquear apoios enquanto aceita esquema fraudulento da EDP

O Governo aceitou o esquema fraudulento para a EDP não pagar impostos, aceita injetar dinheiro no Novo Banco, mesmo quando as regras do Banco Central Europeu não o obrigam - e o Orçamento do Estado aprovado no Parlamento diz que não o deve fazer, mas vai ao Tribunal Constitucional para tentar bloquear o reforço dos apoios sociais àqueles trabalhadores que perderam tudo com a pandemia", afirmou Catarina Martins.

Falando na apresentação do deputado Luís Monteiro como candidato do BE à Câmara de Vila Nova de Gaia, a líder do partido disse "não ser aceitável que o Governo seja tão forte na exigência

quando corta nos apoios aos mais frágeis e seja tão distraído quando é tempo de fazer frente ao poder económico e fazer os que mais podem pagar aquilo que devem".

"Ficamos hoje a saber que o mesmo Governo que não cobrou o imposto de selo à EDP de 110 milhões de euros na venda de seis barragens em Trás-os-Montes, também não avaliou o valor da concessão e, portanto, não sabe sequer se poderia ter cobrado à EDP pelo lucro que fez com a passagem desta concessão", criticou.

Catarina Martins sublinhou que o Governo não fez nenhuma das coisas que a lei obrigava no momento de cobrar o imposto à

EDP e de perceber se tinha alguma coisa a haver com a concessão: "Disse que ia avaliar e não avaliou, já lá vai ano e meio".

Argumentando que num país em que tanta gente vive com tanta dificuldade, não se pode aceitar que os mais poderosos possam fazer tudo, Catarina Martins considerou que esta forma de atuação está no oposto da resposta justa à crise.

"Este é o mesmo Governo que ficou tão zangado com o BE por dizer que o Novo Banco não devia receber mais injeções sem se conhecer a fatura e como as contas estavam a ser feitas, e que decidiu recorrer ao Tribunal Constitucional para tentar travar

o alargamento dos apoios sociais que o Parlamento conseguiu por proposta do BE", insistiu.

A coordenadora do BE recordou que o Governo entregou no Tribunal Constitucional um pedido para se verificar a constitucionalidade da lei que alargou os apoios sociais porque os formalismos são tudo. Mas, nesse dia, esse mesmo Governo entregou um programa de estabilidade no Parlamento com mais de 400 milhões de euros para o Novo Banco, apesar do que foi aprovado no Orçamento, porque aí os formalismos já não contam".

"A fatura não é para ser vista e ao Novo Banco paga-se sempre", concluiu a líder do BE.

Centenas em protesto contra a ilegalização do Chega

Várias centenas de pessoas iniciaram uma manifestação em Lisboa contra a ilegalização do partido Chega, alegando que só o povo português pode ter essa capacidade.

A manifestação foi encabeçada pelo presidente do partido, André Ventura, que chegou pelas 16.15 horas ao Príncipe Real, o local do início do pro-

testo. Passados dez minutos, a manifestação prosseguiu pela rua do Século, com destino ao Rossio, onde terminou com um discurso do líder partidário.

Na primeira tarja do protesto, junto da qual seguia André Ventura, lia-se "Chega ou morte. Nunca desistiremos". A maioria dos manifestantes usava máscara, mas, na dianteira do corte-

jo, a distância de segurança não foi cumprida.

O protesto dos apoiantes do Chega foi acompanhado de um forte dispositivo policial e o líder do partido também seguia rodeado de seguranças pessoais.

No percurso, o protesto deteve-se junto do Tribunal Constitucional, tendo André Ventura dirigido breves palavras aos ma-

nifestantes: "Vamos dizer que, a nós, nenhuma autoridade que não seja o povo português nos pode ilegalizar", uma ideia repetida nas palavras de ordem dos seus apoiantes, que também cantaram o hino nacional.

Segundo a organização, juntaram-se à manifestação apoiantes do Chega de vários pontos do país.

PS mantém liderança mas cai 1,4% Bloco e Chega crescem

O PS permanece o partido mais popular com 36,2% das intenções de voto, uma percentagem que volta a ser inferior à do mês anterior, menos 1,4%, revela a pesquisa de abril da Intercampus para o Correio da Manhã e CMTV e Jornal de Negócios. Situação semelhante é a do PSD, que também registra nova queda neste mês de abril, menos 0,3%, mantendo-se em segundo lugar com 23,3%.

Bloco de Esquerda e Chega ganham um novo impulso. De acordo com a pesquisa, ambos recolhem 9,4% das intenções de voto, mais do que em março, mas são os bloqueistas os que mais sobem, com mais 1,1%.

Bloco e Chega lutam assim pelo terceiro lugar, da mesma forma que CDU, Iniciativa Liberal e PAN lutam pelo quinto. Destes três, apenas o último registou uma subida, en-

contram-se atualmente nos 4,8%. O PAN é também o partido que mais cresce este mês, com mais 2,3% do que em março. A CDU regista 5,2% e a Iniciativa Liberal 4,8%, valores inferiores aos de março (5,5% e 5,3%, respectivamente).

O CDS-PP, com 3,1% das intenções, registra uma ligeira subida de 0,8%, que não é suficiente para o tirar da baixa posição em que se encontra. O único partido que

se encontra abaixo do CDS-PP na pesquisa é o Livre, com 0,4%. O partido liderado por Francisco Rodrigues dos Santos é, assim, o pior classificado entre aqueles que têm assento parlamentar.

A pesquisa resulta de 609 entrevistas feitas a portugueses com 18 ou mais anos, eleitoralmente recenseados e residentes em Portugal continental, entre os dias 7 e 13 de abril.

Rio impôs candidatos a Castelo Branco e Leiria. Bases descontentes

Em duas capitais de distrito, Leiria e Castelo Branco, as estruturas locais do PSD deram claros sinais de desconforto com as escolhas de Rui Rio para a corrida às autárquicas e imputam os resultados de outubro à direção nacional do partido.

"Saber estar e romper a tempo, correr os riscos da adesão e da renúncia, pôr a sinceridade das posições acima dos jogos pessoais, isso é política que vale a pena". A frase de Francisco Sá Carneiro é de junho de 1974, retirada de uma entrevista ao DN, mas para mais de 130 militantes e simpatizantes do PSD de Leiria mantém-se atual. E sintetiza o que pensam da candidatura de Álvaro Madureira à Câmara daquela cidade, aprovada pela comissão nacional num processo conturbado.

No início do ano, Rui Rio fez saber que chamara a si o processo, à semelhança do que aconteceu com outros municípios do país que o PSD identificara como pontos-chave para recuperar. Foram convidadas várias figuras, do partido e de fora dele, de âmbito nacional, mas nenhuma delas aceitou encabeçar a lista. Entretanto, chegou a ser dado como certo o médico Hélder Roque, ex-administrador do Centro Hospitalar de Leiria, que nos anos 90 foi vereador pelo PSD, e mais tarde candidato à Câmara como independente. Mas também esse acabou por recusar liderar a candidatura.

Em fevereiro, à medida que o tempo corria sem que fosse conhecido o candidato, e temendo este desfecho, um grupo de meia centena de militantes dirigiu uma carta aberta ao presidente do partido, sublinhando a irrelevância social e eleitoral do presidente da Comissão Política e a forma como, ao longo do tempo, garantiu o exercício dos cargos de vereador e de presidente da Comissão Política. Os sociais-democratas acrescentavam que Álvaro Madureira jamais colocou no centro da sua atividade quer os interesses da população do concelho quer os interesses do PSD, lembrando que em três eleições autárquicas sucessivas o PSD registou em Leiria os seus piores resultados de sempre ao mesmo tempo que ele garantiu expressivas vitórias internas.

Rui Rio terá recebido a carta, mas nunca respondeu aos militantes em causa. Muitos deles subcrevem agora a carta à comunidade enviada à imprensa, subscrita por 132 pessoas.

Também a comissão política distrital contesta a escolha de Álvaro Madureira para candidato à Câmara de Leiria. O presidente sustenta que não acompanha esta decisão da direção nacional porque não revê no Álvaro Madureira uma candidatura ganhadora à Câmara Municipal de Leiria e isto deriva apenas da análise política que fazemos dos últimos processos autárquicos, em 2013 e 2017, liderados por ele.

O PSD, que tradicionalmente é o partido mais votado no distrito de Leiria, em eleições legislativas, perdeu a Câmara de Leiria em 2009, para o PS, numa candidatura então encabeçada por Raul Castro, derrotando Isabel Damasceno, a atual presidente da Comissão de Coordenação da Região Centro. Castro acabou por deixar a Câmara

há pouco mais de um ano, para assumir o lugar de deputado na Assembleia da República, e nestas autárquicas vai encabeçar um movimento independente à Câmara da Batalha, onde chegou a ser presidente, pelo CDS. De modo que em Leiria o candidato do PS será Gonçalo Lopes, que assumiu a presidência em sua substituição. Além destes dois candidatos está também anunciado o cabeça de lista do Chega: Luis Paulo Fernandes, presidente da distrital, que em 2017 foi eleito como independente nas listas do PSD para a Assembleia Municipal de... Pedrógão Grande.

A Câmara de Castelo Branco está nas mãos do PS, mas também aqui o PSD quer ganhar terreno. Mas ao contrário da vontade das estruturas locais, que queriam seguir com Carlos Almeida, candidato nas autárquicas de 2017 e vereador, Rui Rio impôs o nome de João Belém, antigo deputado e professor aposentado que foi durante anos membro da distrital e concelha locais do partido.

"Não tive qualquer tipo de justificação para a escolha", diz o presidente da Distrital de Castelo Branco, Luís Santos, que lembra que dos 9 nomes propostos para as autarquias do distrito, só o de Carlos Almeida não foi homologado. Assume que a partir do momento em que o candidato está escolhido, o processo está terminado. Mas adverte: "O resultado de Castelo Branco será assumido pela direção nacional".

Castanheira de Pêra voltou ao mapa pelas piores razões, em 2017, quando foi atingida pelo violento incêndio do vizinho Pedrógão Grande. Meses depois, a independente Alda Correia recuperava para o PSD uma Câmara que ao longo dos tempos tem trocado de mãos sistematicamente, sem ser preciso recorrer à limitação de mandatos. Mas a experiência não correu bem. As relações entre a autarca (eleita com 47% da votação) e a concelha do PSD azedaram há muito. De modo que, no mês passado, o partido votou por unanimidade o nome de Luís Oliva para encabeçar a lista à Câmara. Mas na semana passada foi surpreendido com o anúncio, por parte do PSD nacional, do nome de Alda Correia.

"Foi nessa altura que nos demitimos em bloco. Não podemos aceitar isso", diz João Graça, o presidente demissionário da comissão política concelha, ao mesmo tempo que justifica as razões da cisão com a autarca: "ela tem tido um afastamento do projeto político que foi apresentado e sufragado".

João Graça dá conta de vários contatos que a concelha ainda fez com o secretário-geral do partido, José Silvano, mas sem sucesso. Afinal, vingou "a diretiva que o dr. Rui Rio instituiu, dando primazia a todos os presidentes de Câmara que quisessem recandidatar-se". E perante esta "desconsideração" que de resto é acompanhada pela comissão política distrital de Leiria, os membros da concelha podem bem fazer parte de uma candidatura independente, que já está a desenhar-se. "A população exige uma alternativa. Posso dizer-lhe que é uma forte possibilidade, até com pessoas de outros espectros políticos", adianta.

GRUPO COFICO

DESDE 1949
DESENVOLVENDO SOLUÇÕES

Contabilidade * Advocacia * Auditorias * Legalização de Empresas * Consultoria Empresarial
* Administração e Corretagem de Imóveis * Intermediação Comercial

CENTRO DO RIO
Rua dos Andradas, 96 - 9º Andar
Rio de Janeiro - (21) 2263.8070
www.cofico.com.br

BARRA DA TIJUCA
Av. Emb. Abelardo Bueno, 1340 - Salas 306/904/905
(21) 2497-6607 - 2421-0198

DESDE 1966 BAR COLUMBIA DESDE 1966
Tel.: 2569-6362

ESTE É O MELHOR LUGAR, ONDE VOCÊ SABOREIA DELICIOSOS PETISCOS, SABOROSOS ALMOÇOS E JANTARES.

CHOPP DE VERDADE É AQUI.

RUA HADDOCK LOBO, 342 - TIJUCA - RIO DE JANEIRO

casa COQUEIRO

Sabor e qualidade em sua mesa

Atacado de cereais, congelados, laticínios e bebidas
Conservas - matinais - artigos de limpeza - perfumaria
higiene - artigos para festas - descartáveis e doces.

EMPAQUOTADOR E DISTRIBUIDOR DOS PRODUTOS DA DÁ

Av. Brasil 19001 - Pav. 53 - Loja - Tel.: 2471 - 2770 - Fax: 2473 - 1397
Av. Brasil 19001 - Pav. 53 - Box 31/40 - Tel.: 2471-9115

PAPELARIA ADLA

Material de Escritório - Escolar e Presentes

O QUE VOCÊ PROCURA ESTÁ AQUI!
VENHA CONFERIR!

SOMOS ESPECIALIZADOS EM:
Artigos para escritórios * Material escolar
Livros contábeis * Suprimentos para informática * Cartões * Presentes * Xerox Impressos * Plastificações etc.

A MAIS COMPLETA PAPELARIA DO RIO DE JANEIRO!

Venha nos visitar temos o melhor preço do Rio!

PBX 2233-3337 / Tels.: 2233-3049

Rua da Quitanda, 97 - Centro - Rio de Janeiro - RJ - E-mail: contato@papelariaadla.com.br

SALVE

22 DE ABRIL

DIA DA COMUNIDADE LUSO-BRASILEIRA

ASSOCIAÇÕES PORTUGUESAS E LUSO-BRASILEIRAS

- | | | | | |
|---|---|---|--|--|
| 
Arouca Barra Clube | 
Casa de Espinho | 
Casa de Portugal de Volta Redonda | 
Orfeão Portugal | 
Real Gabinete Português de Leitura |
| 
Casa das Beiras | 
Casa de Viseu | 
Clube de Regatas Vasco da Gama | 
Real e Benemerita Sociedade Portuguesa de Beneficência do Rio de Janeiro | 
Liceu Literário Português |
| 
Casa dos Poveiros | 
Casa de Trás-os-Montes e Alto Douro | 
Clube Recreativo Português de Jacarepaguá | 
Clube Ginástico Português | 
- Banda Portugal |
| 
Casa do Minho | 
Casa Unidos de Portugal (Alcantara) | 
Clube Social Camponeses de Portugal | 
Centro da Comunidade Luso-Brasileira do RJ | 
- Colégio Sagres |
| 
Casa do Porto | 
Casa de Portugal de Teresopolis | 
Clube Português de Niterói | 
Obra Portuguesa de Assistência | 
Caixa de Socorros D. Pedro V |
| 
Casa da Vila da Feira e Terras de Santa Maria | 
Casa de Portugal do Rio de Janeiro | 
Associação Atlética Portuguesa | 
Câmara Portuguesa de Comércio e Indústria do RJ | 
- Lar D. Pedro V |
| 
Casa dos Açores | 
Casa de Portugal de Petrópolis | 
Orfeão Português | | |



Ferragens Pinho Ltda

FERRAGENS, FERRAMENTAS PARA CONSTRUÇÃO E MARCENARIA, ESPECIALISTA EM FERRAGENS PARA MÓVEIS

Distribuidora dos Produtos - Plastipar - Arouca e Norton - FGVTN - Papaiz - Page - Pado

Tels.: 2232-5971 / 2508-8334 Fax: 2232-5877 / 2252-0984

Rua do Senado, 86 - Loja e Sobrado Centro - Rio de Janeiro ferragenspinho@yahoo.com.br



QUALIDADE DE VIDA NA TERCEIRA IDADE.

LAR D. PEDRO V. Um lugar especialmente projetado para o idoso viver com dignidade e conforto.

ÓTIMAS ACOMODAÇÕES • Suítes (inclusive com vista para o mar), quartos e enfermarias amplas e equipadas com camas, armários, frigobar e TV aberta.

ACESSIBILIDADE • Para idosos com qualquer grau de dependência (rampas, corredores, áreas de convivência, suítes, enfermarias etc.)

ATIVIDADES RECREATIVAS • Passeios supervisionados, artesanato, ginástica, Pilates, cinema, bingo e festas em aniversários e datas comemorativas.

ALIMENTAÇÃO DE QUALIDADE • 6 refeições diárias supervisionadas por nutricionistas especializadas, segundo as recomendações da OMS e Anvisa.

HOTELARIA • Serviço de camareira integral, incluindo fornecimento de roupas de cama e banho, com lavagem e reposição.









NEM TUDO E FOFOCA NEM TUDO E FOFOCA NEM TUDO E FOFOCA

Dr. Gomes da Costa, eterno Presidente da Federação das Associações Portuguesas



O saudoso Dr. Antônio Gomes da Costa, nosso líder eterno, da **Comunidade Luso-Brasileira**, é certo que está no Céu iluminando a nossa Casa das Beiras, pelo dia **22 de Abril** dia da **Comunidade Luso Brasileira** que ele tanto gostava. **Muitas bênçãos.**

Atletas da Luso Brasilidade



O jovem atleta Bernardo, e seu pai o nosso querido Consul de Portugal no Rio de Janeiro, Dr. João de Deus, surfando na Praia de Jeribá, Búzios, curtindo a natureza, e as belas areias. Como grande desportista o Doutor João de Deus, não se livrou de um acidente, fraturou um dedo do pé, mas graças a Deus e ao carinho da Consulesa Leelia e seus queridos filhos logo estarão surfando de novo. **Muitas bênçãos**

Família Granito sempre estimada



É incrível o que a vida nos reserva. Na foto: Nossa saudosa Lucia Granito, muito feliz ao lado do seu saudoso e amado esposo, Sr. Orlando e seus 3 filhos. Hoje essa família está dividida, Lucia Orlando e Ivo, subiram aos Céus, seus filhos Ivan e Orlandinho, ficam na terra para proteger as esposas filhas e netos dos que partiram e dos que ficaram. Lúcia a Matriarca da sua Prole, junto com o patriarca Orlando, formam com o saudoso Ivo, Anjos de Proteção à família terrena e aos amigos que cá deixaram. **Muita paz para todos**

Quer comer bem? VÁ à Rede ITAHY



O meu conterrâneo o grande amigo Adão Ribeiro, Embaixador de Castro Daire no Rio de Janeiro, está sempre cercado de amigos importantes. Na foto: Adão Ribeiro, Proprietário da **REDE ITAHY**, Antônio Marques, ex-administrador da Gerda, Dr. Flávio Lopes Presidente da **COMLURB**, grande Vascaíno, Dra. Ana Ribeiro, Sub Prefeita da zona sul e Eliane Barbosa, secretária da rede **ITAHY**. **Abrços fadistas**

Valentina festeja cinco aninhos



Os pais de Valentina, Juliana Lopes e Chad David, seus avós Antônio Lopes e Cristina Lopes, vibram com o aniversário da tão amada Valentina, o vovô coruja sr. Antônio Proprietário do Restaurante Caranguejo em Copacabana, só tem olhos para a linda Valentina. **Muitas bênçãos**

Cerejeiras em flor



O meu biógrafo e afilhado do coração, Igor Lopes, curtindo com sua querida avó D. Lourdes as cerejeiras em flor na sua bela quinta em Armar, Portugal, quem sabe se irei provar as cerejas e os pêssegos, que delícia, saudades. **Abrços infinitos.**

Maria Alcina

Homenagem do Dr. Flávio Martins, Presidente do Conselho Permanente das Comunidades Portuguesas.

No dia 22 de Abril, em que se comemora o dia das Comunidades Luso Brasileiras e o Descobrimento do Brasil, destaco a participação desse português nascido no Rio de Janeiro, desde sempre dedicado à nossa Comunidade. O Dr. Flávio Alves Martins, é Advogado com registro no Brasil e Portugal, membro do conselho pleno da ordem dos Advogados do Brasil, RJ. Professor titular de Direito Civil e Decano do Centro de Ciências Jurídicas e Econômicas da UFRJ. Além das atividades profissionais, é um exemplar chefe de família, sempre atuante em prol da nossa Comunidade. Diretor do Real Gabinete Português de Leitura, Presidente da Assembleia geral do Liceu Literário Português, membro do Conselho técnico da federação do Folclore Português, ex-presidente da nossa Casa de Viseu, e Há alguns anos Presidente do Conselho das Comunidades Portuguesas. Como todos nos sabemos estamos muito bem representados por esse Jovem luso descendente que dignifica o Brasil e Portugal. **O Dr. Flávio Martins deseja à Comunidade Luso Brasileira, muitas bênçãos saúde, prosperidade e paz.**



O nosso eterno Rei Roberto Carlos, aniversariou no dia 19 de abril

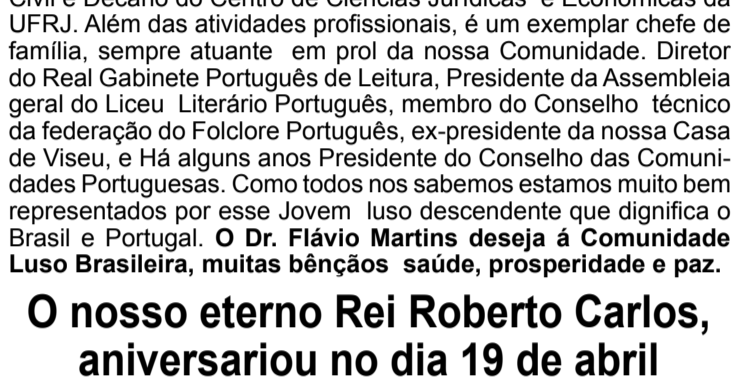

Roberto Carlos festejou os seus jovens 80 anos, no DIA DO INDIO E, DIA DE SANTO EXPEDITO, Roberto Carlos está cercado de proteção, de todos os Anjos e pela Virgem Maria, Há tantos anos cantando, sempre com vitórias e mais vitórias, homem digno e correto consigo mesmo. Vascaíno de coração, nós Vascaínos vibramos com nosso Rei na hora do: CASACA, CASACA, VASCOOOOOOOOO. **Muitas bênçãos abraços fadistas.**

NEM TUDO E FOFOCA NEM TUDO E FOFOCA • NEM TUDO E FOFOCA

Maneca

Salve o Dia da Comunidade Luso-Brasileira



Parabéns aos idealizadores desta data marcante, **22 de Abril** para que tivéssemos um dia específico para homenagear a Comunidade Luso-Brasileira, e os Diretores do Programa: **Portugal Brasil Aqui e Agora**, como vemos na foto, têm a Honra de parabenizar todos os que, num perfil muito querido e amado, engrandecem os bons princípios das duas Pátrias amadas, são os votos do Maneca e Idália

Parabéns a Querida Comunidade Luso Brasileira



Grande dia para a Comunidade Luso Brasileira e na impossibilitados de uma costumeira cerimônia oficial, devido ao problema que o Mundo está passando, mas não podia deixar de Homenagear a nossa gente, neste grande dia, 22 de Abril de 2021, parabênizo a todos com muito carinho, e as maiores felicitações e como vemos na foto, um brilho especial, nosso novo, Embaixador de Portugal, que já representou nossa Pátria, na Tunísia, em Cuba e agora entre nós no Brasil, ele que já foi Presidente do instituto Camões, onde se promove a Cultura e a Língua Portuguesa pelo mundo, agora entre nós, Dr. Luís Faro Ramos, para quem desejamos uma brilhante passagem pelo nosso querido Brasil.

Belo Almoço Comemorativo ao dia 22 de Abril



Comendador Afonso Bernardo Fernandes e sua Senhora, Dona Florbela, nos fizeram o amável convite, para Almoçarmos em sua residência que serviu para conversarmos e relembrar muitas coisas da nossa faculdade da vida e não só, conversamos também da **comunidade Luso-Brasileira**, que têm o seu dia específico para ser comemorado, que é **22 de Abril**, mas devido ao problema que atravessamos, não é possível ser igual aos anos anteriores, mas passamos uma tarde maravilhosa, deixo meus agradecimentos a família Fernandes e todos desejam as maiores felicidades a toda a **Comunidade Luso-Brasileira**.

Grande Português, Manuel Branco, Um Ano de Saudade

Como vemos na foto, saudoso Manuel Branco, Dona Emília e Dona Berta, que ligou para nosso Programa e anunciamos a missa de Ano, de seu saudoso marido, que será na quarta feira, na Igreja São Januário, mesmo sabendo, que não da tempo para nossos leitores, mas prestamos nossa Homenagem e agradecimento pelos serviços prestados a Cultura Portuguesa no Brasil. Saudades Eternas, de seus familiares e de toda a **Comunidade Luso-Brasileira**.



Linda Família e Saudade Sempre



Grandes amigos queridos, nossos Sentimentos, ela nos deixou, esta junto ao Pai Maior, saudosa Guilhermina, esposa mãe e avó, foi grande Guerreira na Terra, hoje junto de Jesus, apenas foi na nossa frente, assim foi determinado, como vemos na foto, ao centro, suas sementes: Flavia e Ana Lucia, a direita, amigo Manuel Pinto Aires, a esquerda a saudosa Guilhermina, a quem podemos dizer, muito obrigado, por tudo que deixou, linda família, para quem peço a Deus, que conforte seu coração e saudades eternas e **descanse em paz**



MUNDOS AO MUNDO

ALBINO CASTRO

Os Sertões de Rosa a Spyer Rezende

Palavras da língua galega, mãe do idioma português, são detectadas na estrutura das frases e no linguajar de personagens da monumental obra de um dos maiores vultos da literatura lusófona do século XX, João Guimarães Rosa (1908 – 1967), autor de um dos clássicos de nossas letras, "Grandes Sertões: Veredas", lançado um ano antes de sua morte. Natural da pequena Cordisburgo, no centro de Minas Gerais, na região do Cerrado, foi tão grandioso quanto ilustres portugueses da Metrópole. Como Fernando Pessoa (1888 – 1935), Sophia de Mello Breyner Andresen (1919 – 2004), José Saramago (1922 – 2010), ganhador do Prêmio Nobel de Literatura de 1998, e Agustina Bessa-Luis (1922 – 2019). E exímio tal qual seus compatriotas, Euclides da Cunha (1866 – 1909), Érico Veríssimo (1905 – 1975), Graciliano Ramos (1892 – 1953) e Jorge Amado (1912 – 2001). Acaba de ser publicado, neste 2021, outra obra de relevância no universo mineiro, "Fogo, Cerrado!", de autoria de Marcos Wilson Spyer Rezende – um sofisticado e arguto intelectual, nascido há 72 anos, em Patos de Minas, que empreendeu vitoriosa trajetória jornalística, inicialmente, em



O Estado de S. Paulo, como Editor Internacional, posteriormente, no Sistema Brasileiro de Televisão (SBT), onde teve o privilégio de trabalhar sob seu comando, como meu Diretor de Jornalismo, entre os anos 1980 e 1990, e, no canal de notícias CBS News, em Miami. O livro de Spyer Rezende tem o ritmo e a intensidade da obra de Guimarães Rosa. Possui, sobretudo, a linguagem do homem do Cerrado e, claro, um **galeguismo** arraigado. O romance é um lançamento da Editora Geração, de Luiz Fernando Emediato.

A **galeguicidade** de Guimarães Rosa foi descoberta pelo ensaísta Valentin Paz-Andrade (1898 – 1987), natural de Pontevedra, ao publicar, em 1978, na minha querida Vigo, o valioso estudo, "A Galecidade na Obra de Guimarães Rosa" – escrito, evidentemente, em língua galega. A pesquisa de Paz-Andrade ressalta que os arcaísmos foram trazidos aos sertões, seguramente, pelos colonizadores lusitanos, originários do Minho, no qual vocábulos galegos ainda são usados. Exemplos são palavras como 'oxente' (ó gente), empregada em muitos estados ao Norte do Rio de Janeiro, 'riposta' (resposta), utilizada na frase "A bala com bala ripostavam",

"alembra" (lembrar), em "Num lugar, o Tuim, me alembro", "mezinha" (mesinha ou medicina), em "Raymundo Lé, que entendia de curas e mezinha...", ou mesmo "arrearar" (reparar), em "Melhor, se arrearar". Existe, aliás, um Portugal inteiro incrustado em Minas Gerais, cortada de Norte a Sul, pela belíssima Estrada Real. Foi aberta no século XVII pelos Bandeirantes. Extraordinárias reliquias do Barroco e do Rococó portugueses estão presentes ao longo do percurso, começando em Diamantina, estendendo-se até Paraty. O Caminho Novo, traçado no século XVIII, tem início próximo a Ouro Preto, a antiga Vila Rica, capital mineira de 1721 a 1897, levando ao Rio de Janeiro. Está no Caminho Velho a preciosa São José Del-Rei, atual Tiradentes. A Estrada Real, marcada, nos dois roteiros, pelas esculturas do luso-brasileiro Aleijadinho (1738 – 1814), percorre 1630 quilômetros. Precisamente 400 a mais do que a extensão de todo Portugal.

A Estrada Real e os 'galeguismos' dos sertões do Cerrado são símbolos do 'Ser Mineiro', fonte inesgotável de inspiração a literatos como Guimarães Rosa, do personagem Riobaldo, e, ainda que tardio, o promissor Spyer Rezende, onde o protagonista, João Cândido, parece emergir também do Realismo Mágico de "Pedro Páramo", do mexicano Juan Ruifo (1917 – 1986), mestre dos mestres hispano-americanos.

SALVE
22 DE ABRIL
DIA DA COMUNIDADE
LUSO-BRASILEIRA

Laticínios GEGÊ
"Aqui se inicia a qualidade"
NOVIDADE!

IOGURTE
É só escolher uma sabor preferido e pronto do mundo que está pronto!

LONGA VIDA GEGÊ - PANTALAT E DERIVADOS

Av. Flamingo, 108
V. Nova Curuçá - SP
Tel.: (11) 2035.6733
Pardinho (14) 3886-1196

digital Digital Impressão de Dados Variáveis
www.digitaldados.com.br

Avenida Deputado Emilio Carlos, 2502
Vila Santa Maria - São Paulo - SP
Fone: 3959-4500 - Fax: 3651-2341

#VemProMira

Aniversário
VENHA COMEMORAR CONOSCO
NOSSOS 6 ANOS DE OPERAÇÃO

www.hotelmiraserra.com.br
Rua Capitão Nicolau Mota, 629 - Passa Quatro - Minas Gerais
Fone (35) 3371-5050

Provedoria da Comunidade Portuguesa de São Paulo

Está nas suas mãos ajudar

Fazer o bem, faz muito bem

Em 1.968 foi fundada a Provedoria da Comunidade Portuguesa de São Paulo. Uma associação beneficente sem fins lucrativos cujo objetivo é ajudar os idosos carentes.

Seja um associado solidário, entre para a Família da Provedoria. Participe!

Lar da Provedoria da Comunidade Portuguesa de São Paulo
Av. Coronel Bezerra Fagundes, 8170 - Jardim Tremembé - São Paulo - Tel. (011) 2993-5431
WWW.PROVEDORIA.ORG.BR

apoio: **LIRABUS**

JADA
CONDUTORES ELÉTRICOS

DESDE 1966 Fios e Cabos De Cobre e Alumínio
Sistema de Qualidade - ISO 9001: 2015

Tecnologia e qualidade na JADA são fundamentais.

Rua São Jorge, 135 - Santo Antônio - CEP 09530-250 - S.C.S
F: (11) 4224-4211 - FAX: (11) 4221-3626 - jada@jada.com.br

A responsabilidade social deve ser uma preocupação de pessoas físicas e jurídicas. Criada em 1968, a Provedoria da Comunidade Portuguesa de São Paulo mantém o Lar da Provedoria, na Serra da Cantareira, com capacidade para 98 idosos e o recém inaugurado Centro de Apoio a Portugueses Credenciados.

A provedoria precisa de você, não cruze os braços, a comunidade portuguesa carente agradece.

Para ajudar é muito simples, é só ligar para 3399-4305

SEJA AMIGO DA PROVEDORIA DOANDO UMA CONTRIBUIÇÃO ANUAL, MENSAL OU PONTUAL.

Arrifana
Desde 1978

Sabor português com um toque especial de Arrifana.

Há mais de 40 anos fornecendo qualidade e confiança.

Arrifana Pimenta Tradicional

Mais saúde e tranquilidade. Isso é Tras

R\$ **771,24*** mensais

* No plano Care 200, individual, enfermaria, na faixa etária de 54 a 58 anos.

Laboratórios credenciados: **Delboni** Auriemo, **Lavoisier** LABORATÓRIO E IMAGEM, **FEMME** Laboratório da Mulher, **TECNOLAB** MEDICINA DIAGNÓSTICA, **PASTEUR** MEDICINA DIAGNÓSTICA

ANS - nº 30362-3

Conheça nossos planos de saúde!
0800 154 545
www.trasmontano.com.br

Trasmontano Saúde | *Care*

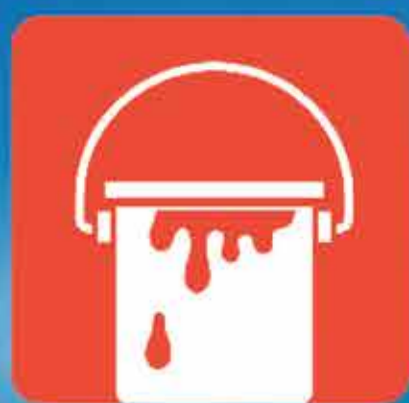

O MENOR PREÇO
+ PERTO
DE VOCÊ

CHATUBA
MATERIAIS DE CONSTRUÇÃO

BARRA

Av. Ayrton Senna, 2541 - Barra - Aerotown



JLG



Conheça
nossa
loja agora.

Aponte a câmera
do seu celular.

• 4.000m² de loja • Mix completo de materiais de construção • Sistema rápido de retirada de mercadorias. • Amplo estacionamento.



PORCELANATOS,
PISOS E REVESTIMENTOS.



TINTAS, VERNIZES,
ESMALTES E ACESSÓRIOS.



LOUCAS, METAIS
E ACESSÓRIOS



FERRAMENTAS
ELÉTRICAS E MANUAIS



UTILIDADES
DOMÉSTICAS