

**Nova Marataizes**

**Show de promoção neste Natal**

VOCE COMPRA COM QUEM ENTENDE DA CULINÁRIA PORTUGUESA, COM CERTEZA

Muralhas de Monção

Lascas de Bacalhau do Porto

Queijo de Leite de Ovelha Casal da Ermida

Cerveja Portuguesa Super Bock Cx. 24 unidade

Presunto de Chaves

Produtos de Qualidade da

ENTREGAMOS EM DOMICÍLIO

Rua Santa Luiza, 210 Maracanã (Praça Niterói) RJ Tel.: (21) 2284-1931

# PORTUGAL EM FOCO

UM JORNAL LUSO-BRASILEIRO

**Hayasa**

**HR-V**

Novas ideias. Novas revoluções.

Faça uma visita e realize um TEST DRIVE

www.hayasa.com.br

Niterói - Pendotiba Est. Frei João de Cruz, 800 21.2616-9600

Teresópolis - Várzea de Itaipava, 373 21.2008-0600

Petrópolis - Quitandinha Rua Coronel Rêgo, 1339 24.2249-9600

Rio das Ostras - ZEN Rua do Espetador, 117 22.3521-8600

Conheça nosso site de peças: www.lojaheyasa.com.br

Ano 61. Nº 11 | www.portugalemfoco.com.br

Rio de Janeiro, 18 A 24 de Março de 2021

RIO . R\$ 3,00 | SP . R\$ 3,00



## PSD e CDS formalizam mais de 100 coligações para as eleições

O PSD e o CDS já assinaram o acordo que define os moldes das mais de 100 coligações que os partidos irão formalizar para as eleições autárquicas. O maior objetivo é derrotar o PS.

“O nosso grande objetivo é tentar conquistar o maior número de Câmaras possível ao PS”, diz Francisco Tavares, secretário-geral democrata-cristão.

Embora sem revelar quais as autarquias em que o partido irá coligar-se com os sociais-democratas na eleição, Francisco Tavares assegura que elas serão possivelmente mais de cem, podendo até ultrapassar o número de coligações estabelecidas há quatro anos.

As câmaras municipais em que os partidos de Direita poderiam, eventualmente, ter ganho aos socialistas em 2017 caso tivessem concorrido juntos serão aquelas em que o esforço para haver coligação PSD/CDS será maior, sublinhou.

“Foi decidido desde o início que o Chega ficaria

de fora”, garantiu o dirigente democrata-cristão. No entanto, pontualmente, as coligações contarão também com o MPT ou o PPM, dois partidos com tradição autárquica.

Questionado sobre se acredita que o PS poderá perder o estatuto de partido com maior número de autarquias, Francisco Tavares respondeu que tudo dependerá de como correr a campanha e de como estiver a popularidade do Governo na altura.

Da totalidade de despesas de campanha, 80% ficarão a cargo do partido que liderar a coligação e os restantes 20% irão caber ao partido que vier no segundo lugar da lista. O acordo entre PSD e CDS foi assinado em Lisboa por Rui Rio, presidente social-democrata, e Francisco Rodrigues dos Santos, líder democrata-cristão. Tal como o CDS, também Rio tem insistido que o objetivo nas autárquicas é reduzir ao máximo a distância face ao PS. Os socialistas têm 159 Câmaras, contra 98 dos laranjas e 6 dos centristas.

## Rui Moreira acredita que governo está por um fio



O presidente da Câmara do Porto, Rui Moreira, considerou que a governabilidade do país está por um fio, como se demonstrou na negociação do último Orçamento do Estado.

A análise foi feita numa entrevista conjunta à TSF e ao JN em que o autarca fazia uma avaliação da necessidade de equilíbrio entre Governo e Presidência e acrescentou que o “Presidente da República está a querer ser o presidente de todos os portugueses e não um presidente de uma facção, e tenho que admirar a posição dele”.

Rui Moreira também abordou a sua eventual recandidatura à Câmara do

Porto, reconhecendo que ainda não tomou uma decisão. “Eu tinha anunciado há quatro anos, durante a campanha eleitoral, que em condições normais seria o meu último mandato. Era essa a minha intenção. A verdade é que as circunstâncias supervenientes, nomeadamente a pandemia na cidade e todas estas dificuldades, me obrigam agora a fazer uma reavaliação sobre isso. Mas acho que ainda é cedo, neste momento estou mais preocupado com o governo da cidade”, afirmou Moreira, remetendo uma decisão para um tempo próprio, sem especificar prazos ou calendários.

# Papa Francisco confirma a Marcelo visita a Portugal em 2023 e promete ir a Fátima

Marcelo Rebelo de Sousa, em Roma, na sua primeira viagem oficial como Presidente da República portuguesa e esteve num encontro privado com o Papa Francisco, no qual confirmou a ida do Papa a Portugal em 2023, a Lisboa, que vai incluir passagem por Fátima, na altura em que se realizarão as Jornadas Mundiais da Juventude.

Marcelo Rebelo de Sousa revelou que o encontro correu muito bem porque deu, em primeiro lugar, para falar da visita histórica do papa Francisco ao Iraque, do seu significado, das perspectivas que se podem abrir não apenas em termos dos cristãos que vivem no Iraque, mas



sobretudo da pacificação no Médio Oriente, que é um tema muito importante, com a nova administração americana e com a evolução recente naquela região do globo”, segundo a agência Lusa. A União Europeia, a pan-

demia, a crise econômica e social e sua recuperação foram alguns dos temas que o Presidente conversou com o Papa Francisco, assinalando a preocupação natural do sumo pontífice com os efeitos sociais da crise originada

pela pandemia de covid-19 e ainda a sua grande forma física e psíquica.

“Também se falou de África e a Santa Sé que acompanha meticulosamente o que se passa na CPLP e em, particular, o que se passa em Moçambique, e falámos da América Latina e, em particular, da Venezuela”, salientou o Presidente. Marcelo Rebelo de Sousa fez a questão de realçar aos jornalistas que ofereceu ao Papa uma obra sobre a igreja de São de Roque. Já Francisco ofereceu-lhe uma lembrança por antecipação do oitavo ano do seu Pontificado, uma imagem e várias obrigas devidamente autografadas.

## “Apoios só poderão ser retirados quando todos os setores recuperarem” diz Centeno



Para Mário Centeno, o clima econômico ainda é muito cedo para serem retirados os apoios e acredita que a retoma será uma

oportunidade de adaptação às alterações da digitalização e finanças verdes. Segundo o governador do Banco de Portugal, o desempenho da economia portuguesa acabou por revelar uma recessão menos severa que o esperado. E lembra que “é esperado que a contração nos primeiros meses de 2021 seja menor” do que a vivida no início do ano passado, disse o ex-ministro.

Depois de uma queda no PIB do país de 7,6% em 2020, o Banco de Portugal espera um crescimento de

3,9% este ano. Já a taxa de desemprego deverá deteriorar-se de 6,8% em 2020 para 8,8% em 2021. No entanto, segundo o governador do BdP, há medidas como as moratórias bancárias ou as linhas de crédito com garantias do Estado que terão sido responsáveis pelo desempenho. “Estas medidas explicam por que é que as empresas conseguiram manter trabalhadores”, considera, apontando as diferenças face à última crise, na qual houve uma intensa destruição de empregos. No entanto,

lembra que há uma linha fina entre os dois cenários. E, por isso, considera que é importante que medidas se mantenham até que todos os setores recuperem”, acenando com um certo nível de incerteza.

O que é certo é que os dados não são animadores. A recuperação do Produto Interno Bruto da OCDE foi de apenas 0,9% no último trimestre de 2020 devido principalmente às restrições na Europa provocadas pela recrudescimento da pandemia, contra 9,3% no trimestre anterior.

## Tribunal Constitucional derruba lei da eutanásia

O Tribunal Constitucional derrubou a lei sobre a morte medicamente assistida. O diploma vai regressar ao Parlamento e o PS já garantiu que vai trabalhar para ultrapassar as questões colocadas pelo Constitucional. A decisão do TC dá razão a algumas questões colocadas pelo Presidente da República, Marcelo Rebelo de Sousa, e entendeu que o conceito de lesão definitiva de gravidade extrema de acordo com o consenso científico, pela sua imprecisão, não permite, ainda que considerado o contexto normativo em que se insere, delimitar, com o indispensável rigor, as situações da vida em que pode ser aplicado.

Não fecha, no entanto, a porta a uma nova lei e considera que o direito a viver não pode transfigurar-se num dever de viver em quaisquer circunstâncias. Ou seja, o Constitucional admite a antecipação da morte medicamente assistida em determinadas condições, mas essas condições têm de ser claras, precisas, antecipáveis e controláveis.

O PS reagiu de imediato à decisão com a garantia de que existem condições para trabalhar numa nova lei. “O Tribunal Constitucional disse que a despenalização da eutanásia é

possível”, afirmou a deputada socialista Isabel Moreira, garantindo que o grupo parlamentar do PS vai trabalhar numa nova redação da lei para chegar a um diploma que respeite a decisão do Constitucional. O Bloco de Esquerda também garantiu que continuará a bater-se por uma lei respeitadora, humana e tolerante. Da nossa parte há a mesma determinação de sempre para trabalharmos para que o diploma que venha a existir em Portugal seja um diploma rigoroso, prudente, mas também determinado na despenalização.

O PCP considerou que é difícil encontrar uma solução legislativa compatível com a decisão do Tribunal Constitucional. Os comunistas, que votaram contra a despenalização da morte medicamente assistida, não tencionam tomar nenhuma iniciativa, disse António Filipe.

À direita, o PSD considerou “positiva” a decisão do Tribunal Constitucional. Paulo Mota Pinto garantiu que o partido está disponível para contribuir para “a tentativa de expurgo desta inconstitucionalidade”.

O CDS considera que o TC mostrou um cartão vermelho aos partidos que aprovaram a lei. “A maioria parlamentar que aprovou esta lei levou um enor-



me cartão vermelho do Tribunal Constitucional pela forma leviana com que tratou uma questão tão sensível, que divide profundamente os portugueses e que acarreta uma grande responsabilidade social”. Para o presidente do CDS, esta lei transformava os profissionais de saúde em “juizes da morte e juizes da vida”.

A despenalização da morte medicamente assistida foi aprovada, na Assembleia da República, no dia 29 de janeiro, com os votos do PS, BE, PAN, PEV, IL e das deputadas não inscritas Cristina Rodrigues e Joacine Katar Moreira, 14 deputados do PSD, também votaram a favor. Votaram contra a maioria dos deputados sociais-democratas, PCP, CDS, Chega e 9 deputados socialistas.

A despenalização da morte assistida foi aprovada com 136 votos a favor e 78 contra.

## 2021 com mais de metade das mortes por covid-19 em Portugal

O número de mortes por covid-19 em Portugal desde o início do ano até 10 de março é de 9642, o que correspondem a 58% do total de vítimas mortais desde o início da pandemia.

Em 2020, foram registados 6993 óbitos por covid-19, mas as 5805 mortes em janeiro, o mês mais trágico em Portugal até ao momento, somadas às 3558 vítimas mortais em fevereiro e às 279 nos primeiros 10 dias de março fazem com que 2021 conte com mais de metade do total deste período (16.635).

Os dados foram solicitados pela Lusa à DGS, no dia em que se assinala o primeiro ano do primeiro óbito em Portugal causado pelo novo coronavírus, a 16 de março de 2020.

Paralelamente, a entidade liderada por Graça Freitas especificou que, desde o início da pandemia até ao dia 12 de março, registraram-se em Portugal 4611 óbitos acumulados por covid-19 de pessoas residentes em lares, dos quais 802 no Norte, 1.263 no Centro, 1.909 em Lisboa e Vale do Tejo, 526 no Alentejo e 111 no Algarve.

## MUNDOS AO MUNDO

ALBINO CASTRO

## Quando Filippelli conquistou o mundo

Um inquieto e visionário paraibano de Umbuzeiro, de nome afrancesado, Francisco de Assis Chateaubriand (1892 – 1968), mas com sobrenomes lusitaníssimos, Bandeira de Mello, criaria, em 1950, em São Paulo, a TV Tupi, a primeira emissora de televisão de língua portuguesa do planeta – e, também, a primeira da América Latina. Só no ano seguinte a novidade chegaria à Argentina do casal Juan Domingo (1895 – 1974) e Evita Perón (1919 – 1952). Itália e Espanha fundariam suas estações em 1956 – e Portugal um ano depois. A televisão foi ao ar, pela primeira vez, em 22 de março de 1935, na Alemanha – embora a França reivindicue a invenção por ter iniciado em 1931 estudos experimentais. O Reino Unido ganharia uma TV em 1936 e, em 1941, a magia do 'petit écran' desembarcaria nos Estados Unidos. A ousadia de Chateaubriand encorajaria, em meados dos anos 1970, outro inquieto e visionário brasileiro, o publicitário paulistano José Roberto Filippelli, responsável pela divulgação e comercialização em todos os continentes, com extraordinário sucesso, das novelas da Rede Globo. Aos 84 anos, de volta à sua desvairada São Paulo, Filippelli, de família originária de Nápoles, acaba de publicar o livro "A Melhor Televisão do Mundo". A obra, escrita em tom de memórias, é fruto de quase 25 anos nos quais o autor esteve na linha de frente, como um 'caixeiro-viajante', a vender os

produtos da emissora carioca do Jardim Botânico. Residiu, inicialmente, na espanhola Barcelona, seguindo, após, para Roma, instalando-se entre as colinas do Circo Massimo, onde estão os bairros do Aventino e San Saba, e, por último, na esplêndida Londres.

A novela campeã de vendas foi "A Escrava Isaura", de 1976, sucesso em todos os países em que foi exibida. Da Itália à China e de Portugal às Áfricas. A estrela da trama, Lucélia Santos, atriz nascida em Santo André, no ABC paulista, de 64 anos, se tornaria um dos ícones da teledramaturgia



mundial – e, aqui, aparece ao lado de Filippelli. O desempenho de Lucélia, como uma jovem branca escravizada, comoveria os telespectadores até no Leste europeu. E, na Hungria, então sob regime comunista, fãs chegaram a organizar uma 'vaquinha', como recorda Filippelli, para que a personagem, que acreditavam ser verdadeira, pudesse pagar sua alforria. As telenovelas expandiram sua popularidade, nega-

vemente, a partir do Brasil, porém, surgiram em Cuba, no século XIX, onde os textos de folhetins são lidos para entreter homens e mulheres que trabalham na confecção dos charutos. Passaram, no início da década de 1930, ao rádio e, 20 anos depois, à televisão. Uma das mais celebradas autoras de novelas cubanas, Glória Magadan (1920 – 2001), refugiou-se em São Paulo, em 1964, contratada por Chateaubriand e, posteriormente, pela Rede Globo. O livro de Filippelli tem a colaboração de Mary Lou Paris, da Editora Terceiro Nome, e a apresentação do jornalista Dácio Nitri. O título, ao contrário do que possa parecer, não afirma que a Rede Globo é a melhor televisão do mundo. Trata-se de uma brincadeira com o fato de que, nas feiras internacionais, todos os vendedores se dizem representantes da melhor TV do mundo. Inclusive Filippelli.

O sucesso, contudo, nunca lhe subiu à cabeça. Modéstissimo, lembro-me dele, entre os anos 1970 e 1980, quase se 'justificando' pelo enorme êxito de suas vendas. Eu era correspondente de O Globo e seu vizinho, em Roma, à Via Latino Malabranca. Ouvi dele em várias ocasiões que o sucesso só fora possível pela qualidade dos produtos da Globo. E, cá entre nós, arrematava respondendo que, sem Filippelli, talvez a emissora da família Marinho jamais teria alcançado o merecido destaque universal.

**ASSINE PORTUGAL EM FOCO**  
(11) 99902 - 4295

**Laticínios GEGÊ**  
"Aqui se inicia a qualidade"  
**NOVIDADE!**



**LONGA VIDA GEGÊ - PANTALAT E DERIVADOS**

Av. Flamingo, 108  
V. Nova Curuçá - SP  
Tel.: (11) 2035.6733  
Pardinho (14) 3886-1196

**MIRA SERRA**  
PARQUE HOTEL

**VENHA PASSAR SUA PÁSCOA CONOSCO!!**

Rua Capitão Nicolau Mota, 629 - Passa Quatro - Minas Gerais  
Fone (35) 3371-5050 - [www.hotelmiraserra.com.br](http://www.hotelmiraserra.com.br)

**ARRIFANA**  
**40 ANOS**

Levando qualidade e sabor para sua mesa.  
[www.arriafana.com.br](http://www.arriafana.com.br)

**JADA**  
CONDUTORES ELÉTRICOS

DESDE 1966 Fios e Cabos De Cobre e Alumínio  
Sistema de Qualidade - ISO 9001: 2015

Tecnologia e qualidade na JADA são fundamentais.

Rua São Jorge, 135 - Santo Antônio - CEP 09530-250 - S.C.S  
F: (11) 4224-4211 - FAX: (11) 4221-3626 - [jada@jada.com.br](mailto:jada@jada.com.br)

**A responsabilidade social deve ser uma preocupação de pessoas físicas e jurídicas.**  
Criada em 1968, a Provedoria da Comunidade Portuguesa de São Paulo mantém o Lar da Provedoria, na Serra da Cantareira, com capacidade para 98 idosos e o recém inaugurado Centro de Apoio a Portugueses Credenciados.

**A provedoria precisa de você, não cruze os braços, a comunidade portuguesa carente agradece.**

Para ajudar é muito simples, é só ligar para 3399-4305

**SEJA AMIGO DA PROVIDORIA DOANDO UMA CONTRIBUIÇÃO ANUAL, MENSAL OU PONTUAL.**

Provedoria da Comunidade Portuguesa de São Paulo

**Está nas suas mãos ajudar**

Fazer o bem, faz muito bem

Em 1.968 foi fundada a Provedoria da Comunidade Portuguesa de São Paulo. Uma associação beneficente sem fins lucrativos cujo objetivo é ajudar os idosos carentes.

**Seja um associado solidário, entre para a Família da Provedoria. Participe!**

Lar da Provedoria da Comunidade Portuguesa de São Paulo  
Av. Coronel Sezafredo Fagundes, 6176 - Jardim Tremembé - São Paulo - Tel. (011) 2995.5451  
[WWW.PROVEDORIA.ORG.BR](http://WWW.PROVEDORIA.ORG.BR)

apoio: **LIRABUS**

**digital** Digital Impressão de Dados Variáveis  
[www.digitaldados.com.br](http://www.digitaldados.com.br)

Avenida Deputado Emilio Carlos, 2502  
Vila Santa Maria - São Paulo - SP  
Fone: 3959-4500 - Fax: 3651-2341

Mais saúde e tranquilidade.

**Isso é Tras**

R\$ **771,24\*** mensais

\* No plano Care 200, individual, enfermária, na faixa etária de 54 a 58 anos.

Laboratórios credenciados\*

**Delboni** Auriemo  
\*\*de acordo com o plano escolhido

**Lavoisier** LABORATÓRIO E IMAGEM

**FEMME** Laboratório da Mulher

**MEDICINA DIAGNÓSTICA TECNOLAB3**

**PASTEUR** LABORATÓRIO DE ANÁLISES  
Comprometido com a Exatidão

ANS - nº 30362-3

Conheça nossos planos de saúde!  
0800 154 545  
[www.trasmontano.com.br](http://www.trasmontano.com.br)

**Trasmontano** Saúde | *Care*

# BATE PAPO INFORMAL

## Fabio Cruz Presidente da Casa de Espinho do Rio de Janeiro

Desta vez conversamos com o Presidente da Casa de Espinho, o nosso amigo Fabio, que nos contou como andam as coisas na casa, as perguntas são praticamente as mesmas, para que os leitores saibam como andam as coisas nas nossas agremiações, vamos lá .....

A Casa de Espinho vem passando pela pandemia, acredito eu como todas as demais com dificuldades e lutando para nos mantermos de pé, não precisamos colocar nossos funcionários no auxílio do governo, nossas reservas foram utilizadas para quitar as pendências financeiras existen-



tes, houve um auxílio de um grande colaborador, que está sendo quitado. Toda a Diretoria vem sendo importante na ajuda para passarmos por este momento difícil. As trocas de in-

formações com outras Casas através de reuniões foram de grande valia. Acredito que nossa comunidade tem que se unir mais para superarmos este momento. Tão logo tenhamos um

cenário favorável em termos de vacinação, iremos voltar com a agenda social da Casa, para podermos voltar ao nosso convívio. Um forte abraço a todos os leitores.

## Polo gastronômico do Cadeq



Felipe Mendes sempre presente no Cantinho das Concertinas, na foto com o empresário Orlando Pereira, seu filho Alexandre e o João



Num close exclusivo pra o Portugal em Foco, Dona Ilda Cadavez e seu genro João

A Comunidade Portuguesa e Luso-brasileira, sempre marcante todos os sábados no Cantinho das Concertinas no Cadeq, onde reina a descontração entre amigos e familiares onde a família Cadavez, recebe a todos com muita fidalguia.

## Família Feirense sempre reunida



Apesar do momento difícil que estamos vivendo com essa pandemia, com todo cuidado a Casa da Vila e o ponto de encontro da família feirense, sempre muito unida como vemos nesta foto, Presidente Ernesto Boaventura, filha Rose Boaventura, Antônio Silva, Antônio José, Jason e Marlos

## Teresa Bergher

#GARRAECORAGEMEMDEFESADORIO



## CONTRA O ÓDIO E A INTOLERÂNCIA

O pior que pode acontecer numa sociedade é perder a confiança na sua justiça. Defendo que devemos acreditar. Tem os bons e maus como em qualquer função. Ações, como aquela realizada na última sexta-feira pela Polícia Federal, tendo como alvo o propagador do ódio, pastor Tupirani Lores, confirmam que ainda podemos acreditar na nossa justiça. O tal pastor da Igreja Pentecostal Geração Jesus Cristo, é um conhecido perseguidor de credos religiosos, e já foi preso em 2009 por suas manifestações discriminatórias. Entretanto, em julho do ano passado, ultrapassou todos os limites do desvario e ódio ao clamar por mais um Holocausto, genocídio praticado na segunda guerra mundial contra a comunidade judaica e outras minorias, levando ao massacre de 11 milhões de pessoas, entre elas 6 milhões de judeus assassinados cruelmente em campos de concentração. O covarde foi preso e teve apreendidos os vídeos que induziam ao preconceito de raça, cor, etnia e religião, o que pode levar a multa e cinco anos de prisão, além de ser crime inafiançável. Toda a sociedade precisa estar atenta e combater qualquer tipo de preconceito! Hoje é com os judeus, com os negros, com os muçulmanos, amanhã será com os católicos. Somente uma sociedade unida, solidária na defesa de seus direitos e igualdade, consegue manter a ordem e a democracia. Usem máscara, vacina sim!

Contatos: [www.teresabergher.com](http://www.teresabergher.com)  
[www.facebook.com/TeresaBergher](https://www.facebook.com/TeresaBergher)

## NOTA DE FALECIMENTO

### \*ADRIANO DA COSTA QUEIROZ\*



Comunicamos com muito pesar o falecimento do Sr. Adriano da Costa Queiroz, foi segundo presidente, e atual presidente do Conselho Deliberativo do Clube Camponezes de Portugal em Duque de Caxias).



Bateu aquela fominha?

(21) 3351.3988  
(21) 3391.0108

# PALANCA NEGRA

## PIZZARIA RESTAURANTE

Mais de **39** de bons serviços e tradição  
anos

Estrada do Quitungo, 1919  
Vila da Penha  
Rio de Janeiro . RJ



# PAPELARIA ADLA

Material de Escritório - Escolar e Presentes

O QUE VOCÊ PROCURA ESTÁ AQUI!  
VENHA CONFERIR!

SOMOS ESPECIALIZADOS EM:  
Artigos para escritórios \* Material escolar  
Livros contábeis \* Suprimentos para informática & Cartões \* Presentes \* Xerox Impressoras \* Plastificações etc.

A MAIS COMPLETA PAPELARIA DO RIO DE JANEIRO!

Venha nos visitar temos o melhor preço do Rio!

PBXX 2233-3337 / Tels.: 2233-3049

Rua da Quitanda, 97 - Centro - Rio de Janeiro - RJ - E-mail: [contato@papelariaadla.com.br](mailto:contato@papelariaadla.com.br)



Sabor e qualidade em sua mesa



Atacado de cereais, congelados, laticínios e bebidas  
Conservas - matinais - artigos de limpeza - perfumaria  
higiene - artigos para festas - descartáveis e doces.

EMPACOTADOR E DISTRIBUIDOR DOS PRODUTOS DÁ DÁ

Av. Brasil 19001 - Pav. 53 - Loja - Tel.: 2471 - 2770 - Fax: 2473 - 1397  
Av. Brasil 19001 - Pav. 53 - Box 31/40 - Tel.: 2471-9115



## Salvaguarda, conservação e restauro da Casa da Pesca

A recuperação da Casa da Pesca já está a avançar. Os trabalhos de restauro começaram pela parte superior do edifício. Para traçar o plano de ação, várias entidades especializadas e credenciadas na esfera da preservação e reabilitação patrimonial foram consultadas de modo a proteger e enquadrar todas as etapas desta intervenção multidisciplinar. Conheça aqui os detalhes da recuperação deste valioso conjunto patrimonial.

O ponto de partida foi a celebração, em outubro de 2019, do 'Auto de Cedência e Utilização' entre a Direção Geral do Tesouro e Finanças e a Câmara Municipal de Oeiras, abrangendo diversas estruturas presentes na Quinta de Cima, em Oeiras. Esta cedência veio possibilitar à CMO promover as necessárias e imprescindíveis ações de 'Salvaguarda, Conservação e Restauro' nas várias estruturas que constituem esse recurso cultural insubstituível. O objetivo é pôr termo ao estado de pré-ruína que apresentam, consequência do processo de degradação e vandalismo a que foram sujeitos, bem como permitir o usufruto/visita a este ícone singular do Século XVIII.

O processo de recuperação começa pelo Conjunto Patrimonial denominado de 'Casa de Pesca', que abrange um terreno com mais de 18 mil metros quadrados, composto sobretudo por um Pavilhão (da Casa de Pesca), Cascata (do Taveira, também denominada dos Gigantes), Tanque e Jardins adjacentes. Mas antes mesmo de dar início aos trabalhos, uma série de procedimentos foram desencadeados para estabelecer as bases da intervenção:

- O LNEC fez a 'Apreciação Preliminar das Estruturas de Madeira da Cobertura e dos Rebocos do Pavilhão da Casa de Pesca', após a qual foram elaborados os relatórios respetivos do 'Estado de Conservação das Paredes e Pavimentos e Apreciação Complementar das Estruturas de Madeira da Cobertura', bem como o 'Relatório de Estudo dos Rebocos do Pavilhão';

• O 'Projeto de Intervenção' no conjunto, que abrange várias especialidades como de arquitetura, conservação e restauro, jardins, hidráulica e eletricidade, passando pela intervenção urgente no telhado (e teto) do pavilhão, foi adjudicado à Oz, Lda.;

• Foram desencadeadas ações de intervenção urgente nos tetos e paredes para preservação e estabilização do conjunto edificado e do património integrado presente quer no Pavilhão (atualmente protegido por uma cobertura provisória, também mandada erguer, entretanto), quer no demais edificado e espaços envolventes e componentes, nomeadamente em risco;

• Tratando-se de Património Cultural Nacional classificado, a Direção-Geral do Património Cultural, da Administração Central, tem sido consultada para se pronunciar em conformidade.

A próxima fase será a intervenção urgente na cobertura e tetos do pavilhão, para lhes devolver a função e eficácia.

Ainda antes da execução dos demais trabalhos previstos e imprescindíveis, o Projeto de Intervenção será revisto, após o que serão lançados os procedimentos concursais necessários para que finalmente se possa devolver o esplendor e repor a dignidade ao sítio.

## Município já atribuiu 200 mil euros para garantir

200 mil euros é o valor da comparticipação financeira já aprovada pela Câmara Municipal de Oeiras para dar seguimento à medida apresentada no início deste ano (em vigor entre janeiro e março), que garante a disponibilização de 150 euros a cada idoso do concelho (portador do cartão 65+), para ajudar a pagar o consumo de aquecimento.

Numa altura de confinamento, em que os idosos estão ou devem estar em casa, muitos deles isolados, o Município de Oeiras decidiu ajudar a pagar o consumo de aquecimento, para que nenhum passe frio. Até à data foram instruídos cerca de 1.300 processos de apoio, de um total de 2.000 possíveis beneficiários, o que se reverte num investimento total na ordem dos 300 mil euros.

Esta comparticipação financeira, destinada a custear as

despesas de eletricidade e gás dos idosos, garante a capacidade financeira das entidades parceiras para dar resposta às situações de vulnerabilidade social, enquadradas no âmbito do Fundo de Emergência Social (FES), nomeadamente: Centro Social Paroquial Cristo Rei de Algés, Centro Social e Paroquial de Barcarena, APOIO - Centro de Solidariedade Social, Centro Social Paroquial São Romão de Carnaxide, Centro Social Paroquial Senhor Jesus dos Aflitos, Centro Social Paroquial Nossa Senhora do Cabo, Centro Social e Paroquial São Julião da Barra, Núcleo de Instrução e Beneficência, Centro Social e Paroquial Nossa Senhora de Porto Salvo e Centro Social Paroquial São Miguel de Queijas. A atribuição será feita mediante a celebração de um Termo de Aceitação entre o Município e as entidades.

# Regiões & Províncias

CASTRO DAIRE

## Aldeia de campo benfeito finalmente com comunicações móveis

Entrou em funcionamento a antena de comunicações móveis MEO que foi instalada na aldeia de Campo Benfeito e que irá cobrir também toda a zona circundante.

A instalação desta antena vem resolver um problema que se arrastava há já vários anos e que muito penalizava os habitantes e visitantes desta zona do concelho situada em plena Serra de Montemuro.

Sendo Campo Benfeito uma das "Aldeias de Portugal" e que conta com

vários projetos empreendedores de referência, nomeadamente o Teatro Regional da Serra de Montemuro, a cooperativa de artesanato Capuchinhas de Campo Benfeito e os vários alojamentos locais existentes, esta era uma lacuna muito sentida por todos os moradores, mas também pelos muitos visitantes e turistas que nos visitam.

A criação de sinergias e a abertura total do concelho às várias instituições nacionais tem sido uma

das apostas deste Executivo Municipal. Através das excelentes relações institucionais com a ALTICE Portugal foi finalmente possível ver cumprida esta reivindicação.

De realçar que este investimento foi um dos compromissos assumidos em setembro 2019 aquando da realização da FICA Castro Daire pelo Presidente da ALTICE Portugal, Eng. Alexandre Fonseca, a quem deixamos um enorme agradecimento.

Este é mais um inves-

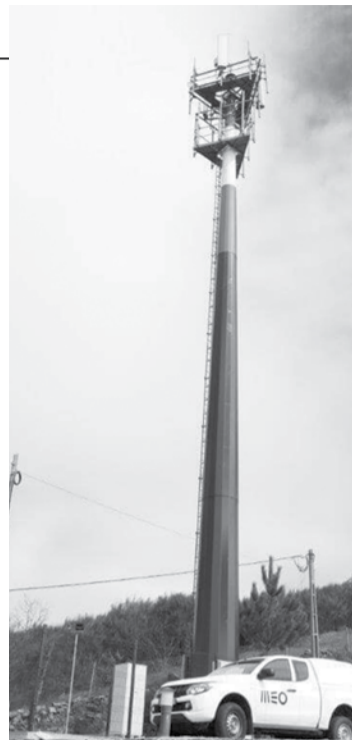

timento que tem em vista a coesão territorial através da conexão desta zona do concelho ao mundo, com a melhoria da qualidade de vida e a criação de novas oportunidades.

OLIVEIRA DE FRADES

## Lafões aposta na "economia circular"



Oliveira de Frades poderá vir a investir quase 60 milhões de euros em políticas de transição para uma economia circular, conceito estratégico que se baseia na redução dos desperdícios e na reutilização de materiais e energia. O valor, maioritariamente financiado por dinheiros públicos, consta das duas candidaturas que o Município apresentou, juntamente com outras autarquias, à "Iniciativa Nacional Cidades Circulares" (InC2), promovida pelo Ministério do Ambiente e da Acção Climática.

UISEU

## Presidente da Câmara de Viseu nos cuidados intensivos com Covid

O presidente da Câmara de Viseu, Almeida Henriques, foi transferido na manhã desta quarta-feira para a Unidade de Cuidados Intensivos do Hospital de S. Teotónio devido à Covid-19, informou a autarquia.

"O agravamento da insuficiência respiratória levou à necessidade de entubação e ventilação mecânica", adianta a autarquia, em comunicado.



O edil está a ter o nível de cuidados "adequado à evolução atual da

doença", acrescenta o município, que agradece "as muitas mensagens

de incentivo" e a solidariedade demonstrada pelos munícipes.

Almeida Henriques testou positivo na sexta-feira, apresentando apenas "sintomas ligeiros". No entanto, no domingo, o autarca acabou por ser internado no hospital viseense na sequência da agudização dos sintomas, por precaução e também para permitir uma mais fácil monitorização da evolução.

GUARDA

## Município lança concursos para quatro obras no valor de 6 milhões de euros

A Câmara de Penacova está a apoiar os alunos do concelho, beneficiários do 1.º e 2.º escalão da ação social escolar, na compra de bens alimentares ou de refeições. Perante a evolução da pandemia e as dificuldades impostas pelo confinamento, que levou ao ensino à distância, a autarquia decidiu que seria imprescindível providenciar o reforço alimentar equivalente àquele que é prestado no âmbito da ação social escolar nos períodos de funcionamento dos estabelecimentos

de educação e ensino.

Esta medida, que tem por base o período de tempo compreendido entre 22 de janeiro e 5 de abril, visa apoiar economicamente os agregados familiares dos alunos com maiores dificuldades, do pré-escolar ao secundário. Os alunos do 1.º escalão (A) recebem um valor total de 66 euros, enquanto os do 2.º escalão (B) recebem 33 euros, valor que se destina a participar a compra de bens alimentares considerados de primeira



necessidade ou de refeições já confeccionadas. Tanto os bens como as refeições participam

das com este apoio têm que ser adquiridos nos estabelecimentos/restaurantes do concelho.

**PORTUGAL EM FOCO**

UM JORNAL PARA O BRASIL E PORTUGAL  
JORNAL PORTUGAL EM FOCO LTDA

Os pontos de vista expostos em artigos assinados não expressam necessariamente os da Direção deste jornal

Para Matérias, Anúncios e Assinaturas - ligue: 55 21 999892629

DIRETOR-PRESIDENTE:  
Felipe Mendes  
5521 999892629 - jfmm29@gmail.com

SEDE PRÓPRIA  
Rua Evaristo da Veiga, 47/1007 Centro  
Rio de Janeiro - RJ - Tel: (21) 3040-2929

REPRESENTANTE EM PORTUGAL  
Alfredo R. Cabrita Figueiredo -  
Av. Elias Garcia, 51B-1º. Esquerdo - Queluz.  
Portugal - Telefax: (351) 21.435.3560

REPRESENTANTE EM SÃO PAULO  
Armando Torráo  
Rua Domiciano Leite Ribeiro, 51 - Bloco 4, Conj. 53,  
5º Andar - Vila Guarani - CEP 04317-000  
São Paulo/SP - (11) 99902 4295  
amotorrao@gmail.com

ASSINATURAS  
Novas: Semestral: R\$100,00 | Anual: R\$190,00  
Renovações: Semestral: R\$ 100,00 | Anual: R\$180,00

ASSINATURAS-SP  
Semestral: R\$143,80 | Anual: R\$240,00

VENDA AVULSA: R\$ 3,00

DISTRIBUIDOR: FOLHA DIRIGIDA  
Rua do Riachuelo, 114 - RJ/RJ

IMPRESSÃO: A TRIBUNA  
Rua Prof. Heitor Carrilho, 350-F Centro.  
Niterói - RJ - (21) 2719-1886



FUNDADORES

Joaquim Marques Mendes  
Benvinda Maria

(55 21) 3040-2929

portugal.foco@gmail.com

# Ciência e Tecnologia

## Aprovada comercialização na UE de vacina de dose única

A Comissão Europeia concedeu hoje uma autorização condicional de comercialização para a vacina da covid-19 desenvolvida pela Janssen da Johnson & Johnson e acabada de aprovar pela Agência Europeia do Medicamento (EMA, na sigla inglesa).

“Hoje, a Comissão Europeia concedeu uma autorização condicional de comercialização (CMA) para a vacina covid-19 desenvolvida pela Janssen Pharmaceutica NV, uma das empresas farmacêuticas da Johnson & Johnson, e a quarta vacina covid-19 autorizada na União Europeia (UE)”,

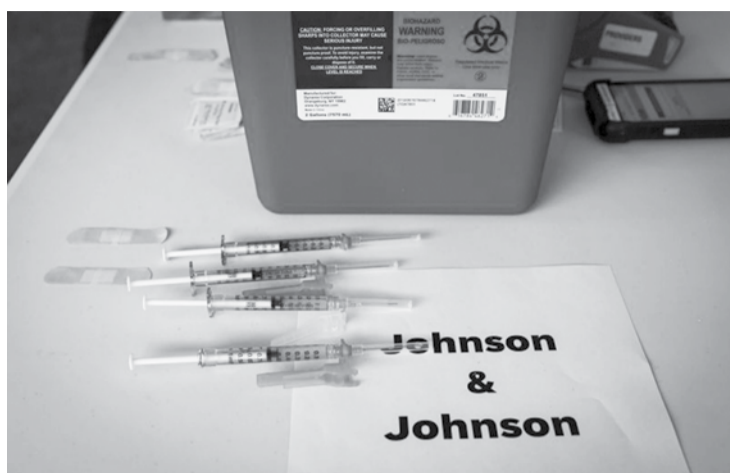

segundo um comunicado de imprensa do executivo comunitário.

Esta autorização, salienta o comunicado, “segue uma recomendação científica positiva baseada numa avaliação exaustiva

da segurança, eficácia e qualidade da vacina pela EMA e é aprovada pelos Estados-membros”.

A Comissão Europeia assegura ter verificado todos os elementos de apoio à autorização de introdu-

ção no mercado e consultado os Estados-membros antes de conceder a autorização de introdução no mercado.

Bruxelas aprovou o contrato de compra antecipada de doses de vacinas com a Janssen a 8 de outubro de 2020, podendo agora a subsidiária europeia da Johnson & Johnson fornecer 200 milhões de doses individuais da sua vacina covid-19 à UE a partir do segundo trimestre deste ano. Está previsto que Portugal receba 4,5 milhões de doses este ano desta vacina, a primeira a ser administrada em dose única.



## A Pedagogia de Deus

Um dos fatos mais interessantes do pensamento medieval português é o da dicotomia entre o Antigo e o Novo Testamento bíblicos. Tendo em vista ser toda a Europa praticamente cristã de origem católica, toda a escatologia de mundo adviria desta mesma instituição. Marcião foi um papa da Alta Idade Média que vaticinou a separação entre os dois testamentos. Ele dizia que a cristandade deveria ignorar o Antigo por ser um livro absolutamente humano, não inspirado por Deus e que tinha a única missão histórica de relatar a saga do povo judeu. Já o Novo era divino, inspirado pelo próprio Jesus e tinha todo um objetivo espiritual. Parecia que Deus se apresentava como um no Antigo e como outro no Novo, como se fossem diferentes. Esta apostasia medieval gerou conseqüências gravíssimas pelos séculos até os dias de hoje. Em primeiro lugar, acabou por afastar a humanidade do hábito de se ler a Bíblia, abrindo espaço para a criação dos dogmas católicos tradicionalmente respeitados até os nossos dias. Em segundo lugar, abriu espaço para a xenofobia anti-semita que se espalhou por toda a península ibérica séculos seguintes, já que na visão católica medieval este era um povo condenado a maldição divina. Por último, desfragmentou o pensamento cristão da possibilidade de um processo evolutivo e na consolidação de sua fé, trancando a sete chaves a amplitude de pensamento dos filhos de Deus. O conceito de inerrância das escrituras acabou vindo já no final do século XIX como uma resposta ao iluminismo questionativo, fomentando o incentivo à arqueologia bíblica e ao grande debate da veracidade e autoria dos livros sagrados. O achado da pedra de Roseta pelas tropas napoleônicas e tudo o que se seguiu até a primeira metade do século XX em matéria de comprovação bíblica é extraordinário. Com a chegada do Concílio Vaticano II, o papa João XXIII reabre a discussão da apostasia de Marcião e recoloca o Antigo Testamento de vez como sagrado, de suma importância para toda a cristandade. Outorga moralmente a todos os cristãos a terem o hábito de regularidade na leitura da palavra de Deus e corrige um antigo erro medieval. A Lectio Divina acabaria por ser oficializada pelo papa Bento XVI como prática católica obrigatória. É a Reforma da Igreja Católica

lica depois da Reforma Protestante. O catolicismo se aproximaria do mundo evangélico. Mas como rebater a praga do ceticismo iluminista quanto à veracidade das escrituras já que Deus, em tese, se utilizou de homens para fazê-las? Até este mesmo Concílio acreditava-se desde tempos medievais que Deus ditara os textos, simplesmente. Pio XII preconizaria outra postura reformista na Igreja ao declarar que, para Deus, a permissividade ao erro é a inerrância. Ou seja, não importa se está certo ou errado, mas o caminho que o homem percorre para do erro encontrar a verdade. E nisto está à pedagogia de Deus. Durante todos os livros da Bíblia, do Gênesis ao Apocalipse, Ele intervém no homem, para revelar a sua vontade, e lhe ensinar o caminho. Por isto se diz que o cristianismo é uma religião de revelação. Durante a trajetória dos homens que personificaram as histórias bíblicas só há erros e questionamentos morais. E a partir deles a revelação da vontade de Deus para as suas criaturas. Este pensamento medieval percorreu os séculos até chegar ao povo de língua portuguesa que somos nós. O véu caiu primeiramente na importante figura de João Ferreira de Almeida, tradutor dos escritos para o português. Seu nome encontra-se em todas as Bíblias da Sociedade Bíblica do Brasil e em várias católicas. Não há volta. O acesso a informação está cada vez mais rápido, e fica impossível esconder ou não facilitar o acesso, a quem quer que seja das mensagens contidas na Bíblia. Ao perceber seu conteúdo, logo aparecerão questionamentos sobre a validade da mudança feita no decálogo, na guarda do sábado, da inclusão do paganismo em todos os seus aspectos na igreja medieval e nas apostasias de toda sorte que chegaram até nós. Ninguém detém a verdade. Somente um coração aberto para o Senhor nos absolverá da ressurreição dos injustos. Famosa é a frase: “já não sou tão jovem, para ter certeza de todas as coisas”.

Dr. Victor Massena

## Inteligência artificial “não passa ao lado” de Portugal. “Há qualidade, mas falta quantidade”

A saúde é de longe a área onde mais se investiga a aplicação da inteligência artificial em Portugal, mas é preciso pôr mais pessoas a falar sobre os riscos e oportunidades. São essas as grandes conclusões do mais recente relatório da Fundação Francisco Manuel dos Santos sobre esta tecnologia em Portugal.

Já há muito a ser feito em Portugal com inteligência artificial — desde grupos de trabalho universitário para pôr máquinas a pensar como humanos e a procurar os primeiros sinais de doença cardíaca ou diabetes, a empresas que treinam algoritmos a detectar fraude ou traduzir documentos. A saúde é de longe a área onde mais se investiga e tenta aprender a usar inteligência artificial, mas é preciso pôr mais pessoas a falar sobre o tema.

É essa a grande conclusão do relatório Inteligência Artificial: Caminhos e Oportunidades — Uma visão de Portugal, publicado esta quinta-feira pela Fundação Francisco Manuel dos Santos, em Lisboa.

O trabalho, que resulta de mais de 100 entrevistas com profissionais da área, faz parte de um conjunto de

outros estudos realizados com o apoio da Google para perceber o estado da inteligência artificial nalguns países europeus. Espanha, Itália e Grécia também devem apresentar resultados em breve.

“O objectivo era tirar uma fotografia do estado da inteligência artificial em Portugal numa altura de grande mudança. E o que vimos é que há muito dinamismo nesta área. Não é de todo um tema que esteja a passar ao lado da academia ou da indústria”, resume ao PÚBLICO João Castro, coordenador do estudo português e professor na Faculdade de Economia da Universidade Nova de Lisboa (Nova SBE).

“Só que embora exista qualidade em Portugal, falta quantidade”, acrescenta o investigador da Nova SBE. “É preciso alargar o debate sobre a inteligência artificial. Particularmente com profissionais de ética e filosofia. A maioria dos participantes no estudo sugeriu um debate social em larga escala.”

Só assim, explica João Castro, é que se pode perceber os riscos, oportunidades e impactos da área. Em Portugal, os sectores da saúde,



### Portugal segue cautela europeia

Por ora, Portugal parece seguir o modelo Europeu de cautela face à inteligência artificial.

Sem grandes gigantes tecnológicas para recolher dados — base fundamental para ensinar máquinas a decidir e trabalhar sozinhas —, o actual foco da União Europeia é liderar na criação de sistemas em que os utilizadores podem confiar. E com o Regulamento Geral de Protecção de Dados, em vigor desde 2018, os cidadãos europeus podem pedir às empresas para revelar ou apagar todos os dados que têm sobre si.

retalho e banca são aqueles onde surgem mais projectos com inteligência artificial. “São uma espécie de top três”, admite João Castro.

“Só que na área da saúde e da banca é preciso muito cuidado com o tratamento dos dados porque envolvem, frequen-

temente, informação sensível”, nota o investigador. “A banca, por exemplo, lança poucos produtos e serviços com inteligência artificial porque está em compasso de espera. Investiga-se, mas não se experimenta por medo de nova legislação que possa surgir.”

## Politécnico de Coimbra cria sistema para tratar efluentes da cortiça



Um “novo sistema inteligente para tratamento de efluentes da indústria corticeira” foi criado por investigadores do Instituto Superior

de Engenharia do Politécnico de Coimbra.

A invenção, que tem uma patente submetida pelo Instituto Politécnico de Coimbra

(IPC), “diferencia-se pela capacidade de tomada de tomada de decisão automática, decorrente da análise contínua da qualidade do efluente bruto da lavagem de rolhas de cortiça”, apresentando “vantagens ambientais e económicas”, afirmou a instituição, em comunicado de imprensa enviada à agência Lusa.

O projecto contou com a colaboração de vários investigadores do Instituto Superior de Engenharia de Coimbra, sendo coordenado pelo docente da instituição Luís Castro. A solução “beneficia o ambiente ao tratar exclusivamente a fracção de efluen-

te da indústria corticeira que necessita de tratamento reduzindo, dessa forma, o consumo de energia bem como a descarga no meio ambiente de produtos químicos usados no tratamento”, salientou.

“Ao apresentar reais vantagens económicas e ambientais para a indústria corticeira, esta solução é comercializável”, realçou Luís Castro, citado na nota de imprensa.

A invenção, de acordo com o IPC, pode também ser “aplicável a outros sectores industriais cujos efluentes possuam características similares”.

**Rto TINTAS**  
Materiais de Construção Ltda

Cal - Ferro - Areia - Pedra - Tintas  
Cimentos - Ferragens Entre Outros

COLETA DE ENTULHO (21) 2273.2796  
(Fax) 3585.2522

Rua do Matoso, 125. Ljs A, B, C, D e E RJ

PROGRAMA PORTUGAL BRASIL AQUI E AGORA

MANECA E IDALIA

28 ANOS NO AR  
SÁBADO À PARTIR DAS 11:00HS

Tel. (21) 2176-8282 - Rádio / (21) 8897-4717 - Celular

E-mail: manecaidalia@globocom - Site: www.metropolitana1090.com.br

# Economia

## Desconfinamento será a conta-gotas até 3 de maio

O Governo anunciou as medidas de desconfinamento que vão vigorar até 03 de maio, um processo gradual e que será sujeito a apreciação quinzenal em função da avaliação do risco da pandemia de Covid-19.

Considerado pelo primeiro-ministro, António Costa, como um desconfinamento a conta-gotas, o plano mantém o dever geral de confinamento até à Páscoa.

As medidas da reabertura serão revistas sempre que Portugal ultrapassar os 120 novos casos de infecção por dia por 100 mil habitantes a 14 dias, ou sempre que o índice de transmissibilidade do vírus SARS-CoV-2 ultrapasse o 1.

Este plano de desconfinamento do país foi apresentado no dia em que Marcelo Rebelo de Sousa, decretou, pela décima terceira vez, a renovação do estado de emergência por mais 15 dias, até 31 de março, para permitir medidas de contenção da Covid-19.

Confira o calendário e medidas de desconfinamento, aprovadas, até ao dia 03 de maio.

Nesta semana, reabrem as creches, o ensino pré-escolar e as escolas do primeiro ciclo, assim como as atividades de tempos livres para as mesmas idades. O comércio na porta é autorizado e podem reabrir, os ca-

beleireiros, as manicures e estabelecimentos similares, assim como as livrarias, o comércio automóvel, a mediação imobiliária, as bibliotecas e arquivos.

Em 5 de abril, voltam ao ensino presencial os alunos do segundo e terceiro ciclos, reabrem as atividades de tempos livres para as mesmas idades e os equipamentos sociais na área da deficiência. Abrem reabrem também os museus, monumentos, palácios e galerias de arte e as lojas com uma área até 200 metros quadrados e que tenham porta para a rua.

Está ainda previsto que voltem a funcionar as feiras e os mercados não alimentares, sendo essa decisão de âmbito municipal.

As esplanadas voltam a ser frequentadas por até 4 pessoas, podem ser praticadas as modalidades desportivas de baixo risco e a atividade física ao ar livre é autorizada em grupos de até 4 pessoas. Os ginásios reabrem, sem aulas de grupo.

Em 19 de abril, a reabertura das escolas do ensino secundário e as universidades. Na área da cultura, está prevista a reabertura dos cinemas, teatros, auditórios e salas de espetáculo. Reabrem ainda as lojas de cidadão, que voltam a ter atendimento presencial por marcação,



assim como todas as lojas e centros comerciais, autorizada a abertura de restaurantes, cafés e pastelarias, mas com lotação máxima de 4 pessoas e 6 pessoas em esplanadas e com horário até às 22h00 horas ou às 13h00 ao fim de semana. A atividade física ao ar livre em grupo de até 6 pessoas, assim como as modalidades desportivas de médio risco. O plano prevê ainda que se possam realizar eventos exteriores com diminuição de lotação e casamentos e batizados com a restrição de 25% da lotação dos espaços. A partir de 3 de maio, o plano indica que os restaurantes, cafés e pastelarias possam funcionar sem limite de horário, mas com a lotação limitada a um máximo de 6 pessoas ou a 10 em esplanada. Além disso, todas as modalidades desportivas, a atividade desportiva ao ar livre e os ginásios voltam a não ter restrições.

A partir desta data voltam a ser permitidos os grandes eventos exteriores e eventos interiores com diminuição de lotação e os casamentos e batizados podem realizar-se com 50% da lotação.

A circulação entre conce-

lhos de Portugal continental vai estar proibida no fim de semana de 20 e 21 de março e no período da Páscoa, entre 26 de março e 05 de abril.

Esta medida pretende garantir que a Páscoa não é um momento de deslocação e de encontro, mas, pelo contrário, mais um momento de confinamento, justificou o primeiro-ministro. O dever geral de confinamento vai até à Páscoa, com António Costa a considerar que esta é uma das regras gerais que têm de manter-se nas próximas semanas.

"Não havendo estado de emergência adotamos outra figura, que designamos de dever cívico de recolhimento", afirmou António Costa.

O primeiro-ministro adiantou que apesar dos níveis da pandemia em Portugal e Espanha permitirem a reabertura da fronteira, ela vai manter-se encerrada até à Páscoa para evitar as tradicionais deslocações de pessoas na semana santa entre os dois países.

O plano do governo para controlar a pandemia aponta a manutenção do teletrabalho como uma das regras gerais para o período em que estará em vigor.

## Voos de e para Brasil e Reino Unido continuam suspensos até dia 31

Os voos, comerciais ou privados, com origem ou destino no Brasil e no Reino Unido vão manter-se suspensos até dia 31 de março.

Em nota o Ministério da Administração Interna refere que as medidas restritivas do tráfego aéreo vão continuar em vigor até ao último dia deste mês, devido à situação epidemiológica.

Tal como no anterior período de estado de emergência, continuam a ser permitidos apenas os voos de natureza humanitária, para repatriamento de cidadãos nacionais, da União Europeia e de países associados ao Espaço Schengen, e seus familiares, bem como de cidadãos nacionais de países terceiros com residência legal em Portugal. No entanto, os cidadãos têm de apresentar comprovativo de realização de teste para rastreio da infeção por SARS-CoV-2, com resultado negativo, efetuado nas 72 horas anteriores ao

momento do embarque, exceto crianças com menos de dois anos e têm de cumprir 14 dias de isolamento profilático. São ainda permitidos voos de repatriamento de cidadãos estrangeiros que se encontrem em Portugal continental, que detalha que os voos de ligação aos respetivos países têm de ser aguardados num local próprio no interior do aeroporto.

Os passageiros de países que tenham uma taxa de incidência igual ou superior a 500 casos por 100 mil habitantes têm, além do teste de despistagem, de cumprir um período de isolamento de 14 dias, exceto quando a permanência em território nacional não exceda as 48h.

Os passageiros que chegam a Portugal sem o comprovativo de realização do teste para despiste da infeção têm de o realizar no interior do aeroporto, a expensas próprias, e aguardar o resultado no aeroporto.



## Centros comerciais perderam 200 lojas em 2020 e esperam mais encerramentos este ano

A Associação Portuguesa de Centros Comerciais anunciou que encerraram cerca de 200 lojas nos estabelecimentos dos seus associados, em 2020, "o número mais alto alguma vez verificado num só ano, superior mesmo ao que se verificou durante a intervenção da troika". A expectativa da APCC, em comunicado, é de que os encerramentos voltem a aumentem em 2021, um processo que a associação pretende frear com um plano de retoma do comércio. Para a concretização desse plano, a associação que representa mais de 90 dos centros comerciais existentes em Portugal, acaba de criar um novo cargo, o de presidente executivo, assumido por Rodrigo Moita de Deus, com formação em marketing e experiência na comunicação, independente ou externo ao setor.

No âmbito do plano que está a ser trabalhado "para responder às necessidades que o comércio integrado está a sentir no âmbito das medidas de combate à pandemia", vai iniciar-se "um conjunto de reuniões de tra-

balho com todos os representantes do setor para construir uma resposta à crise que agregue os vários contributos e permita a recuperação do comércio em lojas físicas em Portugal, no período de pós-confinamento".

A APCC justifica a necessidade do plano e, com a necessidade de defender as lojas fixas. "Num momento em que, devido à impossibilidade de ter as lojas abertas, se está a assistir ao aumento exponencial do comércio online promovido por grandes multinacionais sediadas fora do território nacional, este plano será um apelo à mobilização conjunta do setor para defender o comércio em lojas físicas em Portugal".

Os centros comerciais estão encerrados, salvo algumas lojas, no âmbito do novo período de confinamento, e a sua reabertura está prevista a partir de 19 de Abril. Segundo o plano anunciado pelo Governo, com base na evolução do número de contágios por covid-19, o horário destes estabelecimentos será limitado até às 22h durante a semana e às 13h ao fim de semana e feriados.

## Exportações têxteis e de vestuário caem 10,1%

As exportações portuguesas de têxteis e vestuário caíram 10,1% em janeiro, para 410 milhões de euros, somando menos 46 milhões de euros do que no mesmo mês de 2020.

No primeiro mês de 2021, as exportações de vestuário caíram 16,3% (menos 45,7 milhões), as de matérias primas têxteis caíram 5,1% (menos 6 milhões) e as de têxteis lar e outros artigos têxteis confeccionados, inclusive mascaradas aumentaram 9,2% (mais 6 milhões), informa a Associação Têxtil e Vestuário de Portugal.

Tendo por base dados divulgados pelo INE, a ATP destaca, em termos de mercados, as exportações para França com um acréscimo de 2 milhões, (mais 3%) e para a Dinamarca, mais 1,5 milhões (mais 17%).

Embora o Reino Unido lidere a tabela dos países que registraram maior acréscimo, a ATP nota que tal é devido ao fato de em 2020 não haver



dados para esta classificação. "Estatisticamente, em 2020 havia apenas a designação Reino Unido da Grã-Bretanha e Irlanda do Norte que, em 2021, passou a estar dividida em Reino Unido (Irlanda do Norte) e Reino Unido (sem a Irlanda do Norte)", explica.

Já Espanha continuou, em janeiro, a salientar-se como o destino com maiores quedas das exportações: menos 30 milhões de euros (-24%).

No que se refere às importações do setor, caíram 33% (menos 126 milhões) em termos homólogos, recuando

44% (menos 94 milhões) no segmento do vestuário e 24% no de matérias têxteis.

Conforme nota a ATP, esta diminuição das importações evidencia uma quebra na atividade do setor que terá, com certeza, impacto nas exportações dos meses de fevereiro e março. As importações de têxteis lar e de outros artigos têxteis confeccionados, subiram 15%.

Também em comunicado, a Associação Nacional das Indústrias de Vestuário e Confeção, destaca que, só no primeiro mês de 2021, a indústria

de vestuário portuguesa perdeu 45,7 milhões de euros em exportações, que se ficaram por 235,4 milhões de euros em comparação com 281,1 milhões de euros em janeiro de 2020.

Espanha, o principal mercado da indústria portuguesa de vestuário, é o país com maior queda relativa (-28,4%) e absoluta (-26,3 milhões) nas exportações, tendo comprado, em janeiro de 2021, menos de metade (-56,8%) do vestuário que comprou em janeiro do ano passado.

Ainda assim, nota a ANIVEC/APIV, as reduções são praticamente transversais aos 12 principais mercados, que em conjunto representam 94% de todas as exportações portuguesas de vestuário, com exceção da Dinamarca (+23%) e dos Países Baixos (+3,4%).

"O início do ano está a revelar-se muito difícil para a indústria de vestuário, em particular para os produtores de vestuário de tecido", sublinha o presidente da ANIVEC.

**CHALÉ TAPEÇARIA**  
TECIDOS . CAMA . MESA . BANHO  
Cortinas prontas e sob medida. Variado sortimento em persianas verticais, horizontais, painéis, romanas e Rollux

Cartões de Crédito com Parcelas sem juros

Rua Cardoso de Moraes, 77  
Bonsucesso - RJ  
(21) 2260.0944  
(21) 2260.5504 (fax)

**ORLA ALIMENTOS**

LOJA: CADEG  
Rua Capitão Félix 110 - Av. Central, 42  
Benfica - Rio de Janeiro - RJ - Brasil  
Telefax: (21) 3890-1445  
Vendas: (21) 3890-0475 - 3890-1795

DEPÓSITO  
Rua Álvaro Miranda,  
950 Inhaúma -  
Rio de Janeiro - RJ - Brasil  
Tel.: (21) 2594-5849  
Fax (21) 2591225

**CANTINHO DAS CONCERTINAS**  
(21) 2580.4326

Bolinho d Bacalhau \* Sardinha Polvo \* Cabrito  
\* Leitão \* Frango \* Comida Portuguesa

Capitão Félix, 110 - CADEG. Rua 16 Lj 11. Benfica - RJ

FABRICANTE DOS BISCOITOS  
**GLOBO**  
O melhor biscoito de povinho do Brasil

Entrega a Padarias  
(21) 2232.3450 / 2221-1069 (fax)  
Rua do Senado, 273A - Centro. Rio de Janeiro. RJ

# Política

## PS segue com diploma sobre teletrabalho para o mês de março

A líder parlamentar do PS anunciou que levará a discussão pública até ao final deste mês um projeto para regulamentar o teletrabalho, com o qual pretende evitar soluções simplistas e fraturas entre empregadores e trabalhadores.

Ana Catarina Mendes falava na abertura de um plenário de jovens trabalhadores socialistas, num discurso em que também deixou um apelo a um reforço das estruturas sindicais e, em paralelo, uma crítica cerrada a movimentos inorgânicos instrumentalizados por setores populistas que propagam falsidades. A presidente do Grupo Parlamentar do PS começou por agradecer ao secretário-geral da JS, Miguel Costa Matos, os contributos que a sua organização de juventude está a dar para a elaboração do di-



ploma da bancada socialista. "Em matéria de teletrabalho, não podemos olhar para esta realidade e colocar trabalhadores contra empregadores e encontrar as soluções mais fáceis,

porque a realidade não é fácil", declarou Ana Catarina Mendes. A presidente do Grupo Parlamentar adiantou que até ao final deste mês estará pronto um diploma para levar a discussão pública, tendo em vista recolher mais contributos.

"Mas esse diploma tem de responder a vários aspetos, em primeiro lugar a um equilíbrio que tem de existir entre trabalhador e empregador. Em segundo lugar - e uma questão que merece preocupação central por parte da JS, é o direito do trabalhador a desligar. Em muitos casos o teletrabalho não deixa de ser trabalho subordinado e, por isso, tem de conter um conjunto de regras, como ao nível do horário de trabalho ou em relação à forma de pagamento dos salários".

Para Ana Catarina Men-

des, não basta dizer que é o empregador quem paga as contas da Internet, luz, ou daquilo que cada um gasta quando trabalha em casa, porque essa é a resposta mais fácil.

"Temos de encontrar mecanismos que respondam às nossas aspirações de salários justos e de melhoria da massa salarial numa perspectiva de equilíbrio. Entendo que temos de aproveitar este momento de transição digital, que convoca não apenas à realidade do teletrabalho, mas também realidade do trabalho à distância e dos chamados nômades digitais. Tudo tem de ser visto no seu conjunto, não para se criarem fraturas, mas para se criarem pontes que permitam que as relações laborais sejam justas para todos", acentuou.

## BE quer que lei consagre pagamento das despesas com teletrabalho pelo empregador



zer, houve uma sobrecarga em termos dos custos que foram transferidos das empresas para os trabalhadores", explicou o deputado do BE José Soeiro à Lusa.

De acordo com o bloquista, a questão não é apenas dos instrumentos de trabalho, mas de todos os custos que estão associados a telecomunicações, à energia, passando pelas despesas fixas que seriam feitas pela empresa como água ou aquecimento e que agora são imputadas aos trabalhadores.

"Nós precisamos mesmo de clarificar na lei o princípio de que estas despesas têm de ser pagas pelo empregador e depois temos que encontrar uma fórmula para aferir qual é a proporção das despesas que é paga pelas empresas porque haverá várias possibilidades de a calcular", explicou. Para José Soeiro é fundamental garantir que a passagem ao teletrabalho não corresponde a uma diminuição do rendimento dos trabalhadores, esclarecendo quais são as obrigações do empregador.

"Neste momento o que fazemos é definir esse princípio na lei que depois tem de ser concretizado, por via de contratação coletiva ou por via de uma regulamentação própria", afirmou, mostrando abertura para encontrar uma formulação mais específica na lei.

O BE quer clarificar na lei o princípio de que é o empregador quem paga as despesas com o teletrabalho, desde os instrumentos necessários aos custos com telecomunicações, energia ou água, uma das propostas para maior proteção dos trabalhadores.

Esta é uma das medidas que consta do anteprojeto de lei do BE que pretende alterar o regime jurídico-laboral de teletrabalho, que foi apresentado na totalidade pela coordenadora bloquista, Catarina Martins, em conferência de imprensa, desde a sede do BE, em Lisboa.

"Para muitas pessoas que passaram para o teletrabalho por razões sanitárias, numa transição mais ou menos abrupta que não foi muito preparada porque não houve grandes condições para o fa-

## Chega quer proibir famílias no Governo e no parlamento e contribuintes a fiscalizar bazuca europeia

O Chega entregou no parlamento um projeto de revisão constitucional para impedir familiares no Governo e nas bancadas parlamentares e um projeto de resolução para os contribuintes portugueses poderem fiscalizar os destinos da chamada 'bazuca' europeia.

Segundo os documentos a que a Lusa teve acesso, o deputado André Ventura defende uma adenda ao artigo 109.º do Texto Fundamental, sobre participação política dos cidadãos, estipulando que a lei definirá as inelegibilidades de familiares para os diversos cargos políticos, sendo expressamente proibidas relações familiares de 1.º e 2.º grau dentro do Governo, do mesmo grupo parlamentar na Assembleia da República ou nas Assembleias Legislativas Regionais ou ainda na mesma lista de candidatura a órgão regional ou local. Ou seja, ficariam impedidos pais, mães e filhos, assim como irmãos, avós e netos.

"Em França, por exemplo, o legislador foi muito mais ambicioso e criterioso, na sequência de alguns casos polémicos, face à contratação de familiares para gabinetes políticos. A lei deverá garantir não apenas a impossibilidade de contra-

tação, por titulares de cargos políticos, de familiares para os órgãos de assessoria técnica ou política, mas igualmente a nomeação de membros do Governo ou a eleição de membros do grupo parlamentar que tenham entre si relações familiares significativas, justificou o líder do Chega.

Na resolução sobre os fundos da União Europeia, o Chega recomenda ao executivo que reconheça e faculte o acesso dos contribuintes, que tenham a sua situação fiscal regularizada, ao e-fatura, mais concretamente permitindo-lhes conhecer as e-faturas que o Estado e demais entidades públicas emitem e pagam com o dinheiro dos próprios contribuintes.

André Ventura argumenta que, "tendo o Estado tornado obrigatório o 'e-fatura' desde 2013, controlando o Fisco desta forma, em permanência, a situação tributária, financeira e patrimonial dos contribuintes portugueses, é indiscutivelmente de inteira justiça e de absoluta coerência exigir do governo, nem mais nem menos do que este exige aos contribuintes, não existindo motivos para que os eleitores, enquanto contribuintes, não possam controlar de perto a gestão que o governo fará dos dinheiros públicos da 'bazuca'".

## Rui Rio: "É uma metodologia que já deveria ter sido adotada há mais tempo, mas é melhor agora que nunca"

O presidente do PSD afirmou que o plano de desconfinamento do Governo tem as balizas certas e segue uma metodologia defendida pelos sociais-democratas, mas admitiu que teria sido mais prudente na reabertura das escolas do 1.º ciclo.

Relativamente à decisão em concreto, teria sido um pouco mais prudente na questão das escolas e não

teria incluído já o primeiro ciclo. Atrasaria por 15 dias a abertura do primeiro ciclo, afirmou Rui Rio, questionado sobre o tema numa conferência de imprensa de apresentação de candidatos autárquicos em Coimbra.

O líder do PSD manifestou a concordância com a metodologia em que assenta o plano apresentado pelo primeiro-ministro, faseada

e com base em indicadores definidos por especialistas.

"É uma metodologia que já deveria ter sido adotada há mais tempo, mas é melhor agora que nunca. O país tem as balizas certas para saber como vai evoluir", afirmou, acrescentando que os sociais-democratas já defendiam que a reabertura gradual teria de ser baseada em critérios objetivos.



## PCP pede ao Governo que impeça "escândalo" da concessão de seis barragens da EDP

O grupo parlamentar do PCP entregou ao parlamento um projeto de resolução para que o Governo impeça aquilo que considera ser o escândalo da concessão de 6 barragens da EDP ao consórcio Engie.

No documento, os comunistas recomendam ao executivo socialista que não abdique das prerrogativas legais que permitem ao Governo impedir a transação de partes da concessão da EDP, utilizando-as para salvaguardar os interesses das populações locais e o interesse nacional.

"Se o Governo quisesse impedir este escândalo, poderia tê-lo feito, impedindo o negócio".

Os deputados do PCP exigem que sejam apuradas todas as responsabilidades e tiradas as devidas ilações da eventual utilização de esquemas fiscais que permitiram a não tributação do negócio.

Os comunistas exigem



igualmente que o Governo impeça quaisquer transações que segmentem a titularidade de ativos do Sistema Elétrico Nacional com importância estratégica, designadamente de retaguarda do sistema eletroprodutor, como é o caso das barragens de Miranda, Bemposta, Picote, Foz Tua, Baixo Sabor e Feiticeiro.

A empresa energética anunciou recentemente que, em 2020, obteve um aumento dos seus lucros em 56%,

atingindo um valor de 801 milhões de euros, lembra a bancada comunista, acrescentando que a concessão das referidas barragens ascende a 2,2 milhões, que, tudo indica, poderá vir a ficar isenta de qualquer tributação, cerca de 110 milhões de euros.

Em 13 de novembro de 2020, foi anunciado que a Agência Portuguesa do Ambiente tinha aprovado a venda de barragens da EDP (Miranda, Bemposta, Pico-

te, Baixo Sabor e Foz-Tua) à Engie. A EDP concluiu, em 17 de dezembro, a venda por 2,2 bilhões de euros de 6 barragens na bacia hidrográfica do Douro a um consórcio de investidores formados pela Engie, Crédito Agricole Assurances e Mirova.

Em 25 de fevereiro, o presidente executivo da EDP afirmou que a operação de venda das 6 barragens ao consórcio liderado pela Engie foi uma operação normal, garantindo que foram escrupulosamente cumpridas todas as leis e pagos os impostos devidos.

"É uma operação perfeitamente standard e normal. Cumprimos, obviamente, todas as leis escrupulosamente, seja em Portugal, seja em Espanha, e pagámos todos os impostos devidos, seja o IRC, a derrama, a CESE, a tarifa social, todos os impostos devidos e que são muitos", afirmou Miguel Stilwell de Andrade.

**ROCHA**  
CONTABILIDADE E ASSESSORIA IMOBILIÁRIA LTDA

Tel: (21) 2256 - 4143 / 2548-3171  
Fax: (21) 2256 - 1491

Av. Ns. de Copacabana, 583 - Sala 504/502  
Copacabana - Rio de Janeiro

**PRESEÇA PORTUGUESA NOS LARES DO BRASIL**  
DOMINGO DAS 11:00 ÀS 12:00 HORAS

RÁDIO METROPOLITANA  
1090 KHTZ - AM  
(21) 2580-0707 (escritório)

Direção & Apresentação: **LOPES GONÇALVES**  
jose.lopes.goncalves@jtgpublicidade.com.br

Desde 1967

**PANIFICAÇÃO DO CARMO**  
O mais gostoso pão do bairro

**VENHA CONFERIR!**

(21) 2564-9529

Avenida Vicente de Carvalho, 1614  
Praça do Carmo - Penha - Rio de Janeiro

**ELIDIO LOPES CORRETOR DE SEGUROS**

A 35 anos no mercado de segurador trabalhando com as melhores seguradoras 24 horas a disposição dos clientes, inclusive sábado, domingo e feriados

Tel.: (21) 98105-7346

Corretor de Seguros e trabalho para proteger pessoas e bens.

Travessa do Ouvidor, 5 - 2º andar / Email: elidioslopes@bol.com.br

# Esportes

## Sporting vence em Tondela com gol de Tiago Tomás

O Sporting foi, este sábado, a Tondela, terreno onde tinha perdido nas últimas duas épocas, vencer por 1x0, na jornada 23 da Liga. O único gol da partida foi apontado pelo jovem Tiago Tomás, aos 81 minutos, após assistência de Pedro Gon-

çalves.

Os leões, líderes isolados, passam a ter 61 pontos, 12 de avanço para SC Braga e 13 para o FC Porto, que têm um jogo a menos. O Tondela sofreu a terceira derrota como visitante e está no 11.º lugar, com 24 pontos somados.



## Porto vence Paços de Ferreira no Dragão



O FC Porto bateu o Paços de Ferreira por 2x0, na 23.ª jornada da Liga. No Dragão, gols de Pepe e Sérgio Oliveira no espaço de um minuto (77 e 78) deram a vitória à equipe de Sérgio Conceição na ressaca da passagem aos quartos de final da Liga dos Campeões.

À condição, os dragões sobem ao segundo lugar, com 51 pontos, dois a mais do que o SC Braga, que joga na segunda-feira em Famalicão. O Paços de Ferreira é 5.º, com 41 pontos.

## Sc Braga deixa dois pontos em Famalicão

O SC Braga foi, esta segunda-feira, a Famalicão empatar a dois golos no jogo que encerrou a jornada 23 da Liga e que marcou também a estreia de Ivo Vieira no banco dos famalicenses.

A equipe de Carlos Carvalhal até começou a perder, com o Famalicão a chegar ao 1x0 por Anderson Silva, aos 18 minutos, mas ainda no primeiro tempo chegaria



à reviravolta. De grande penalidade, Ricardo Horta fez o empate aos 36' e Al Musrati, aos 39', colocou os bracarenses na frente. Aos 87', grande golo de Heriberto fez o 2x2 final.

Com este empate, o SC Braga é agora terceiro classificado, com 50 pontos, perdendo a vice-liderança para o FC Porto (51). O Famalicão é 17.º, com 20 pontos.

## Bis de seferovic garante vitória do benfica



O Benfica levou de vencida o Boavista por 2x0, dois gols de Seferovic (42 e 52 minutos), em ambos assistido por Diogo Gonçalves. Chidozie foi expulso ainda antes dos 10 minutos.

Com a vitória, a quarta consecutiva dos encarnados, o Benfica passa a somar 48 pontos, igualando à condição o FC Porto e a um do SC Braga, seu próximo adversário no campeonato.

O Boavista, por sua vez, tem 21 pontos, dois acima da despromoção.



## Belenenses Sad vence em Faro

Um gol de Miguel Cardoso, aos 78 minutos, valeu esta tarde importante vitória ao Belenenses SAD no recinto do Farense (1x0), em partida da 23.ª jornada da Liga.

Os azuis encerram assim jejum de praticamente seis meses sem vencer fora da casa, ganhando importante folga na luta pela manutenção (têm agora 25 pontos, seis acima da zona de despromoção).

O Farense, com 19 pontos, somou a segunda derrota consecutiva.



frente do marcador.

Com o empate, o Moreirense, oitavo classificado com 30 pontos,

mantém a vantagem sobre o rival, que se encontra logo a seguir, com 26 pontos.

### LIGA NOS 2020 - 2021 RODADA 23

Nacional	1 - 2	Marítimo			
Farense	0 - 1	B SAD			
Santa Clara	2 - 0	Portimonense			
Benfica	2 - 0	Boavista			
Tondela	0 - 1	Sporting			
Moreirense	1 - 1	Rio Ave			
V. Guimarães	2 - 4	Gil Vicente			
FC Porto	2 - 0	Paços Ferreira			
Famalicão	2 - 2	Sp. Braga			
Equipa	J	P	E	D	GM
1 Sporting	23	61	4	0	45
2 FC Porto	23	51	6	2	49
3 Sp. Braga	23	50	2	5	44
4 Benfica	23	48	6	3	40
5 Paços Ferreira	23	41	5	6	30
6 V. Guimarães	23	35	5	8	29
7 Santa Clara	23	31	4	10	26
8 Moreirense	23	30	9	7	23
9 Rio Ave	23	26	8	9	19
10 B SAD	23	25	10	8	14
11 Tondela	23	24	3	13	22
12 Portimonense	23	23	5	12	21
13 Gil Vicente	23	22	4	13	20
14 Nacional	23	21	6	12	22
15 Marítimo	23	21	3	14	21

### LIGA PRO 2020 - 2021 RODADA 24

Académica	1 - 3	Vizela			
Ac. Viseu	2 - 1	Benfica B			
Leixões	1 - 1	Cova Piedade			
Casa Pia	3 - 0	Vilafranquense			
Estoril	1 - 0	Varzim			
Desp. Chaves	1 - 1	FC Porto B			
Arouca	0 - 1	Penafiel			
Mafra	2 - 1	Feirense			
Sp. Covilhã	vs	Oliveirense			
Equipa	J	P	E	D	GM
1 Estoril	24	53	5	3	38
2 Feirense	24	46	4	6	34
3 Académica	24	45	6	5	32
4 Vizela	24	44	8	4	37
5 Desp. Chaves	24	37	7	7	30
6 Arouca	24	37	7	7	25
7 Penafiel	23	35	5	8	31
8 Mafra	24	33	6	9	29
9 Casa Pia	24	33	9	7	30
10 Benfica B	24	30	6	10	40
11 Leixões	24	30	9	8	24
12 Sp. Covilhã	23	26	8	9	24
13 Ac. Viseu	24	25	7	11	21
14 Cova Piedade	24	23	8	11	25
15 Vilafranquense	23	22	13	7	24

## Portugal com 17 medalhas nos europeus de atletismo para deficiência intelectual

A seleção portuguesa alcançou sete ouros, seis pratas e quatro bronzes, igualando o número de medalhas que conquistou na primeira edição desta competição, em 2000, e ficando apenas atrás da França no medalheiro.

Portugal conquistou mais quatro medalhas, incluindo três de ouro, no encerramento da participação nacional nos campeonatos da Europa de atletismo em pista coberta para atletas com deficiência intelectual.

Hoje, Cristiano Pereira sagrou-se campeão da Europa nos 3.000 metros, título que soma à medalha de bronze conquistada nos 1.500, enquanto Ana Filipe e Lenine Cunha voltaram a conquistar o ouro no salto em altura feminino e masculino, respetivamente.

Ana Filipe terminou a sua prestação nos Europeus com

três medalhas de ouro (60 metros barreiras, triplo salto e salto em altura) e uma de prata (salto em comprimento), e Lenine Cunha festejou, a título individual, três medalhas de ouro (triplo salto, salto em comprimento e salto em altura) e duas de prata (pentatlo e 60 metros barreiras).

Também hoje, a estafeta de 4x400 metros, composta por Domingos Magalhães, Lenine Cunha, Carlos Freitas e Cristiano Silva Pereira, conquistou o bronze para Portugal, que fechou a sua participação no evento que decorre até domingo em Nantes, França, com um total de 17 medalhas.

A seleção portuguesa alcançou sete ouros, seis pratas e quatro bronzes, igualando o número de medalhas que conquistou na primeira edição desta competição, em 2000, e ficando apenas atrás da França no medalheiro.

## Portugal na máxima força no Europeu de Lisboa

A Federação Portuguesa de Judo divulgou, esta segunda-feira, a lista de convocados para o Campeonato da Europa - Lisboa 2021, que irá decorrer entre os dias 16 e 18 de abril, no Altice Arena, em Lisboa.

A Seleção Nacional apresenta-se na máxima força

numa das maiores competições de judo que antecede os Jogos Olímpicos de Tóquio, integrando a convocatória todos os judocas que se encontram em posição de qualificação olímpica.

Os atletas são orientados pelos treinadores Ana Hormigo e Pedro Soares.

### Lista de convocados:

#### Femininos:

- 48 kg - Catarina Costa, Mariana Siderot
- 52 kg - Joana Ramos, Joana Diogo
- 57 kg - Telma Monteiro, Wilisa Gomes
- 70 kg - Bárbara Timo
- 78 kg - Patrícia Sampaio
- +78 kg - Rochele Nunes

#### Masculinos:

- 60 kg - Rodrigo Lopes, Bernardo Tralhão
- 66 kg - João Crisóstomo, André Diogo
- 73 kg - João Fernando
- 81 kg - Anri Egutidze, Manuel Rodrigues
- 100 kg - Jorge Fonseca, Diogo Brites

**GRUPO COFICO**

DESDE 1949  
DESENVOLVENDO  
SOLUÇÕES

Contabilidade \* Advocacia \* Auditorias \* Legalização de Empresas \* Consultoria Empresarial  
\* Administração e Corretagem de Imóveis \* Intermediação Comercial

CENTRO DO RIO  
Rua dos Andrades, 96 - 9º Andar  
Rio de Janeiro - (21) 2263.8070

www.cofico.com.br

BARRA DA TIJUCA

Av. Emb. Abelardo Bueno, 1340 - Salas 306/904/905

(21) 2497-6607 - 2421-0198



**DESDE BAR COLUMBIA 1966**

**BAR COLUMBIA**  
DESDE 1966  
Tel.: 2569-6362

ESTE É O MELHOR LUGAR. ONDE VOCÊ SABOREIA DELICIOSOS PETISCOS. SABOROSOS ALMOÇOS E JANTARES.

CHOPP DE VERDADE É AQUI.

RUA HADDOCK LOBO, 342 - TIJUCA - RIO DE JANEIRO

# 97º Aniversário da Casa do Minho



Presenças ilustre na Quinta Transmontana, Luís Felipe, da Qualivos, Ângelo Horto, António Peralta, Luís Pacheco, Luís Augusto, José Carlos da empresa Boelhe Pescados

## QUINTA TRANSMONTANA

Aos poucos a Quinta transmontana, está concretizando o seu almoço todas as Quintas-feiras, sempre bem movimentada com a presença de associados, diretores e amigos da Comunidade Portuguesa, onde recebem um tratamento "vip" do Presidente Ismael e de sua equipe de colaboradores.



### SEU A SEU DONO

Na edição 06 em fevereiro na Quinta Transmontana trocamos nesta foto o nome do Pedro que é filho do Cleber veja como na foto: Ângela, Vladimir, Marcelo, Pedro e seu pai Cleber, Renan filho do Vladimir e a Mãe Dona Zelita. Pedimos desculpa a ele e a sua avó que o identificou



A Quinta Transmontana esteve bem frequentada com a presença de gente boa e amiga em destaque Bruna Gonçalves, Floriano Gonçalves e Fátima Gonçalves



Esse trio é incansável, sempre trabalhando pelo sucesso da Casa de Trás-os-Montes, com um sorriso no rosto e no coração, Maria, Junior e Ângela



Presidente Minhoto Agostinho dos Santos, após o ato religioso saudando diretores, associados da Casa do Minho

A Casa do Minho do Rio de Janeiro já é uma senhora de 97 anos de idade, completando dia 8 deste mês de março. Não é uma idosa pois sua força e energia são renovadas a todo o ano com sua diretoria, tendo a frente a figura magnânima do Sr Agostinho dos Santos, Presidente da Casa, que age apenas com o IDEAL de servir a instituição..

Este ano, devido a pandemia mundial que também se instalou no Brasil sem data para ir embora, não tivemos aquela grandiosa festa. Apenas uma

simples recepção fechada aos diretores, sempre cumprindo as regras de distanciamento. Uma missa foi rezada pelo Padre Silvério e Padre Nelson e após o ato religioso, a convite do Sr Presidente, um delicioso almoço foi servido com um cardápio super aprimorado do mestre cuca Isaias Franco... Ao final, após o tradicional parabéns, o Sr Agostinho almejou a todos a palavra de muita fé, saúde e esperança que tudo volte o normal... **A CASA DO MINHO JAMAIS CAIRÁ.**



Durante o ato religioso na Casa do Minho, vemos o Padre Nelson



Panorâmica da Missa Solene de 97º Aniversário da Casa do Minho, em primeiro plano: Presidente Agostinho dos Santos, o Vice-presidente Joaquim Fernandes, demais Diretores e associados



Padre Silvério, durante a Missa Solene, de 97º anos de fundação da Casa do Minho, do Rio de Janeiro na hora da comunhão aos fiéis entre eles presidente Agostinho dos Santos, vice presidente Joaquim Fernandes



No Almoço comemorativo no Restaurante Costa Verde, vemos os padres, Nelson, Silvério, Diretor J. Maciel, esposa Marisa Canaparro e o Presidente Agostinho dos Santos



Família Minhota no almoço comemorativo, Manuelzinho, esposa Alice, o Vice-presidente Joaquim Fernandes



# Ferragens Pinho Ltda

FERRAGENS, FERRAMENTAS PARA CONSTRUÇÃO E MARCENARIA, ESPECIALISTA EM FERRAGENS PARA MÓVEIS

Distribuidora dos Produtos - Plastipar - Arouca e Norton - FGVTN - Papaiz - Page - Pado

Tels.: 2232-5971 / 2508-8334 Fax: 2232-5877 / 2252-0984

Rua do Senado, 86 - Loja e Sobrado Centro - Rio de Janeiro ferragenspinho@yahoo.com.br

## QUALIDADE DE VIDA NA TERCEIRA IDADE.

LAR D. PEDRO V. Um lugar especialmente projetado para o idoso viver com dignidade e conforto.

ÓTIMAS ACOMODAÇÕES • Suítes (inclusive com vista para o mar), quartos e enfermarias amplas e equipadas com camas, armários, frigobar e TV aberta.

ACESSIBILIDADE • Para idosos com qualquer grau de dependência (rampas, corredores, áreas de convivência, suítes, enfermarias etc.)

ATIVIDADES RECREATIVAS • Passeios supervisionados, artesanato, ginástica, Pilates, cinema, bingo e festas em aniversários e datas comemorativas.

ALIMENTAÇÃO DE QUALIDADE • 6 refeições diárias supervisionadas por nutricionistas especializadas, segundo as recomendações da OMS e Anvisa.

HOTELARIA • Serviço de camareira integral, incluindo fornecimento de roupas de cama e banho, com lavagem e reposição.







AGENDE UMA VISITA

2255-4947 • www.lardpv.com.br  
RUA EUCLIDES DA ROCHA, 49 - COPACABANA

**NEM TUDO E FOFOCA NEM TUDO E FOFOCA NEM TUDO E FOFOCA**

**Gratidão nas minhas preces a Deus e Nossa Senhora por mais um ano de vida**



Na igreja do Sagrado Coração de Jesus no Meier, onde festejei os meus 80 anos, no dia 12 de Março, agradecendo os 82 anos que completei este ano. Bem Haja, pela família maravilhosa que Deus me deu, Pelos milhares de amigos, que me parabenizaram através das redes sociais, telefones e pelas flores e laives que recebi. Felicidade imensa pelas demonstrações de carinho sincero e apreço para comigo. De repente me dei conta que sou uma mulher super feliz, pela família, pelos amigos e pelas bênçãos de Deus e Nossa Senhora. Obrigada sempre pela juventude acumulada e alegria eterna. **Muitas bênçãos**

**Maria Alcina**



**Saudades de um ilustre aniversariante de março**



O meu saudoso amigo, Comendador Marques Mendes, Presidente de Honra do Jornal PORTUGAL EM FOCO, se vivo estivesse, faria aniversário no dia 11 de Março, de certo que a nossa querida e saudosa Benvenida Maria, preparou no Céu para todos os amigos participarem cantando (Coimbra tem mais encantos na hora da despedida) e por fim a nossa matriarca da comunidade, ganhou belas flores do seu amor eterno. **Paz às suas almas**

**Saudades dos amigos!**

O casal D. Lorena e seu esposo Raimundo Dinis, Presidente da concessionária HAYASA, e ex-presidente da Casa dos Açores do Rio de Janeiro, sempre na nossa lembrança pelos bons exemplos, demonstrados à nossa Comunidade. Abraços fadistas. **Muitas bênçãos.**



**A minha amiga de sempre**

Tininha Vieira, abraçando com muito amor, o seu saudoso e muito amado esposo, Luís Vieira (LUISINHO), que tanta falta faz à nossa Comunidade. Jamais esquecerei a Nossa Diretoria da Academia do Bacalhau, em que a união e o bem querer, fizeram com que eventos filantrópicos, fossem sempre Sucesso. O meu João, indicado Pela nossa madrinha Bemvenida Maria, para Presidente da Academia do Bacalhau., viveu momentos de muita alegria junto desse maravilhoso casal. e toda a Diretoria. Saudades, **Muitas saudades.**



**Quanto amor nesta foto!**

A nossa eterna menina Bette Soares, filha do Comendador Cesar Soares e Maria Soares, vibrando com o abraço do seu amado pai, que transmite no olhar, o grande amor à sua tão querida filha. **Muitas bênçãos!**

**PENSAMENTO DA SEMANA**  
NA INTEGRIDADE DO MEU SER,  
EXPERIMENTO E EXPRESSO A DANÇA DA VIDA!  
MUITAS BENÇÃOS.



**NEM TUDO E FOFOCA NEM TUDO E FOFOCA • NEM TUDO E FOFOCA**

**Maneca**

**Casal Guerreiro da Nossa Comunidade, Precisa do Oração**

Sempre relembro agradecendo e pedindo a Deus que faça o melhor pelo amigo Eduardo, pois todos nos sabemos, que a faculdade da vida tem um fim, mas o sofrimento é muito triste, este amigo Eduardo, como vemos na foto, ele vibrava com o trabalho que fazia graciosamente na nossa Comunidade, acamado a tanto tempo, hoje precisa muito das nossas preces, peço desculpa, mas é uma homenagem que presto a este nosso irmão e a sua esposa Vandinha, grande guerreira que não sai um minuto, sempre fazendo tudo o que pode, pelo seu marido, que Deus Abençoe muito e um grande abraço ao casal e toda a familiares



**Pé de Valsa a Recordar com Saudade**



Alegria não faltava no almoço dançante na querida Casa do Porto, o casal em pauta estava num dia de muita inspiração e mostraram tudo na pista de dança, isto é, tudo na arte de dançar, o casal, como na Comunidade, como vemos, Dona Diolinda e seu marido Arménio, com muita saudade deste grande convívio, estão ansiosos por uma breve volta, sem dúvida, todos nós, mas amigo Arménio e Dona Diolinda, um pouco mais de calma, as vacinas estão começando e logo logo, nós votaremos, se Deus Quiser sentir alegria no coração e um grande abraço e muita saúde

**Grande Fadista, Maria Alcina, mais Uma Primavera**



Parabéns querida, Maria Alcina, que Deus continue lhe Abençoando sempre, porque nesta longa faculdade da sua vida, acho que tem sido muito Abençoada por Deus e vai continuar a ser, estas pessoas que estão nesta foto com você lhe querem muito bem, que são; Dona Nadir, Idália, Maneca, Dona Lucia Granito a jovem Patrícia filha da amiga Isaura Milhazes, em nome delas dou-lhe as maiores felicitações pois todas lhe querem muito bem, **beijos e muita saúde amiga.**

**Nova Marataizes, é Portugal, Perto de Você**

Sábado passado, após o nosso Programa, dei uma passadinha, na Nova Marataizes e como quase sempre, ao lá chegar, encontro gente nova, mas de bom gosto, para conhecer as delicias dos bons enchidos transmontanos, queijos, vinhos e outros tantos, também amigos da comunidade, sempre presentes as coisas boas do Nova Marataizes, como vemos na foto, Sr. Paulo, neto de Português, seus familiares, naturais da Apúlia, Sr. Fernando, também neto de Português, ainda o Sr. Zequinha, da Super Boque, natural de Reguenga, linda Terra e dentro do balcão, o secretário Eduardo sempre muito simpático, para finalizar, a dupla dinâmica, de verde, Sr. Abreu, sempre muito atencioso com a clientela e o Homem que mais entende dos enchidos Transmontanos, Domingos Ladeira Queiroga, que fez questão de exibir, como vemos o maravilhoso presunto, Para a competente dupla, Abreu e Domingão, **muita saúde e alegria no coração.**



**Mesa destaque da semana nas Beiras**



Almoço das Quartas esta cada vez melhor com a presença de amigos da nossa Comunidade prestigiando este tradicional convívio social num registro fotográfico para nossa coluna, radialista José Chança, Presidente do Conselho da Casa das Beiras, José Henrique, esposa Helenice, e o Eumar, **forte abraço a todos**